



NUKE DOKÜMANI

Nuke Sistemi	
1.1. Kurulum-Ayar	3
1.1.1 Sistem Kurulum Ayarları	4
1.1.2 IIS Kurulum Ayarları	5
1.1.3 Nuke Site Tanımı	19
1.1.4 Nuke Kullanıcı Ayarı	23
1.1.5 Nuke Ürün Tanımı	23
1.2. İçerik-Nuke Özellikler	26
1.2.1 Site Genel Ayarları	27
1.2.2 Rol Yönetimi	35
1.2.3 Kullanım Log İzleme	35
1.2.4 Site Log Dosyaları	36
1.2.5 Kullanıcı Dosyaları	37
1.2.6 Kullanıcı Modülleri	38
1.2.7 Haber Düzenle	40
1.2.8 Nuke System Info	41
1.3. Dizayn-Erişim	43
1.3.1 Vitrin Düzenle	44
1.3.2 Sanal Pos Tanım-İzleme	44
1.3.3 Listelenmeyen Stok İncele	46
1.3.4 Çok Satanlar Listesi Düzenle	47

Nuke Sistemi

1. Nuke Sistemi

N4/T4 kapsamındaki NUKE sistemi ařađıdaki zellikleri ierir.

- B2B, B2C ve SAS sistemleri desteklenir.
- rnlere ait teknik zellik, fiyat ve stok bilgisi, grsel tanımlanarak rn ieriđinin ynetimi yapılır.
- Sipariř sepetleri oluřturup istenilen dviz birimi ve deme řekline gre sipariř alınır.
- rn ve rn gruplarının fiyat ynetimi yapılır.
- oklu stok yeri kullanılarak sipariřler ynetilir.
- Promosyon ve kampanyalar dzenlenir.
- Anlařmalı bankaların sanal pos deme seenekleri ile kredi kartı iřlemleri esnasında alınan hataların log takibi yapılır.
- Mřteriye zel veya genel mesajlar gnderilerek iletiřim sađlanır.
- İnternetteki tm ticari operasyon loglama sistemi ile takip edilir.

N4/T4 kapsamındaki NUKE ile ilgili ayar, tanım ve zellikler ařađıdaki ana bařlıklar altında anlatılmıřtır.

➤ **Kurulum-Ayar İřlemleri**

➤ **İerik-Nuke zellikler**

➤ **Nuke Dizayn-Eriřim**

1.1. Kurulum-Ayar

NUKE kullanımı için gerekli olan altyapı ve N4/T4 program ayarları ile ilgili işlemler aşağıda listelenmiştir.

- ➔ Sistem Kurulum Ayarları
- ➔ IIS Kurulum Ayarları
- ➔ Nuke Site Tanımı
- ➔ Nuke Kullanıcı Ayarı
- ➔ Nuke Ürün Tanımı

1.1.1. Sistem Kurulum Ayarları

Nuke kurulumu için gerekli olan sistem ayarları aşağıda adım adım anlatılmıştır.

1. **Denetim Masası> Programlar>Program ve Özellikler** penceresinde sol tarafta bulunan **Windows özelliklerini aç veya kapat** butonuna tıklanır.

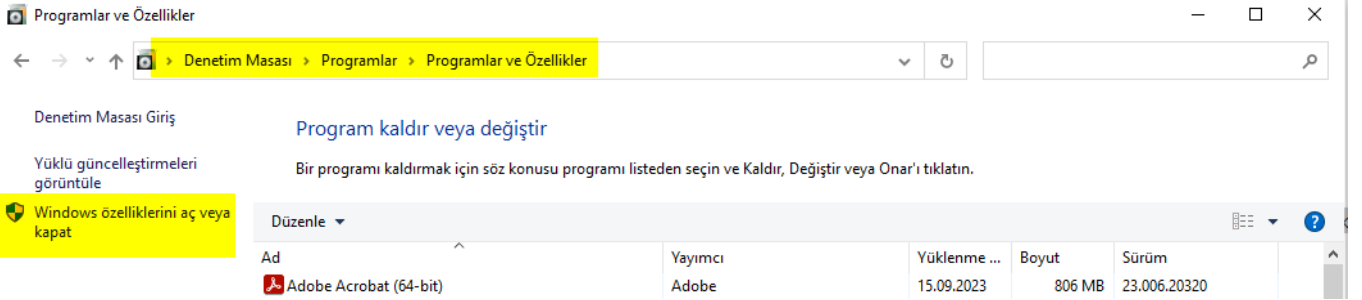

2. **Internet Information Services** altında bazı web ayarları yapılır. IIS (Internet Information Services) özellikleri ve bunlara ek olarak IIS6 Yönetim Uyumluluğu özelliklerinin hepsi açılır.

Bu ayarların görseli aşağıda verilmiştir.

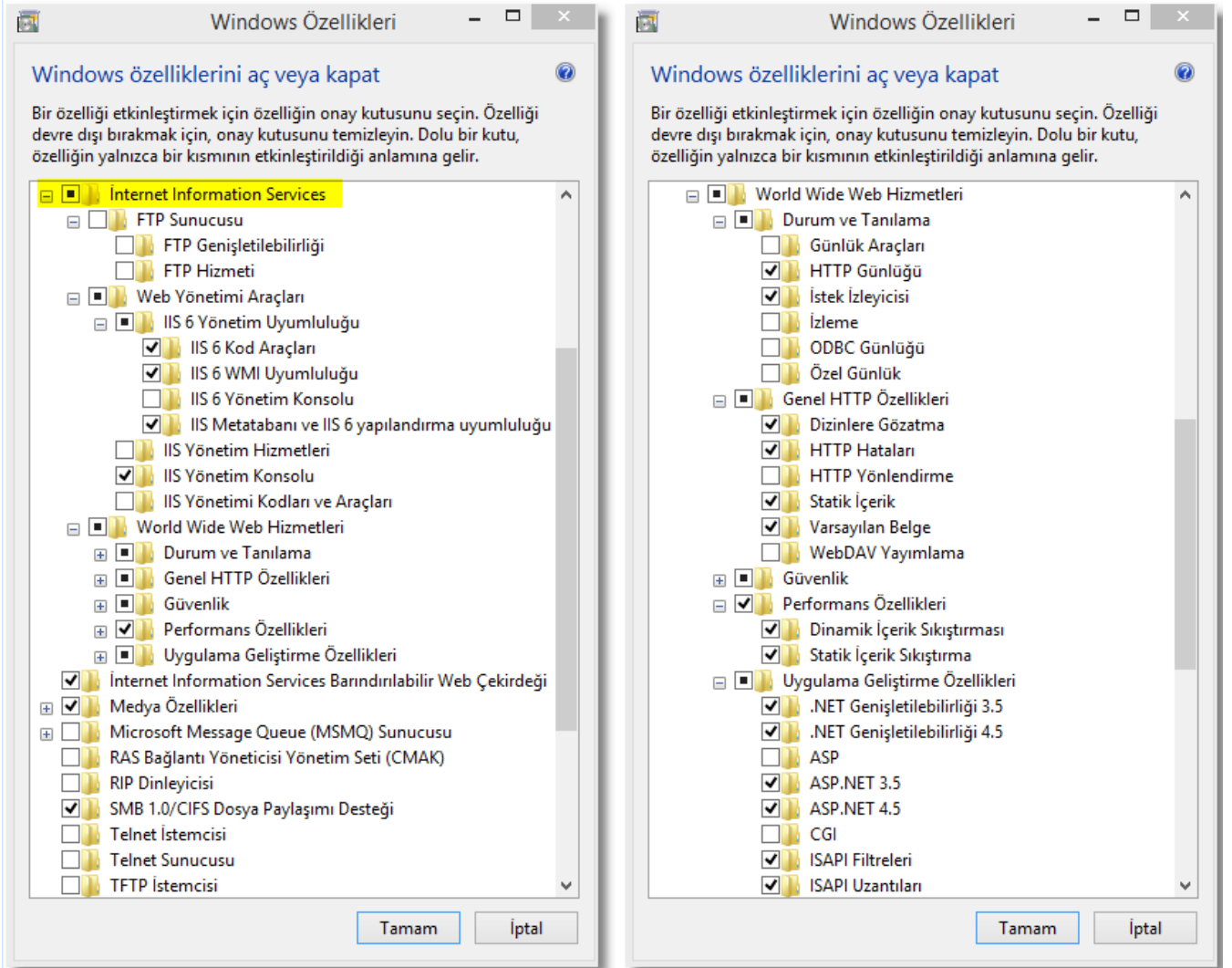

3. İnternet tarayıcınıza **localhost** yazdığınız zaman aşağıdaki görseldeki ekranı görüyorsanız IIS kurulumu **doğru olarak** yapılmıştır.



Görseldeki ekranı göremiyorsanız yukarıdaki ayarları gözden geçiriniz. IIS kurulumu tamamlanmadan Nuke kurulumuna geçmeyiniz.

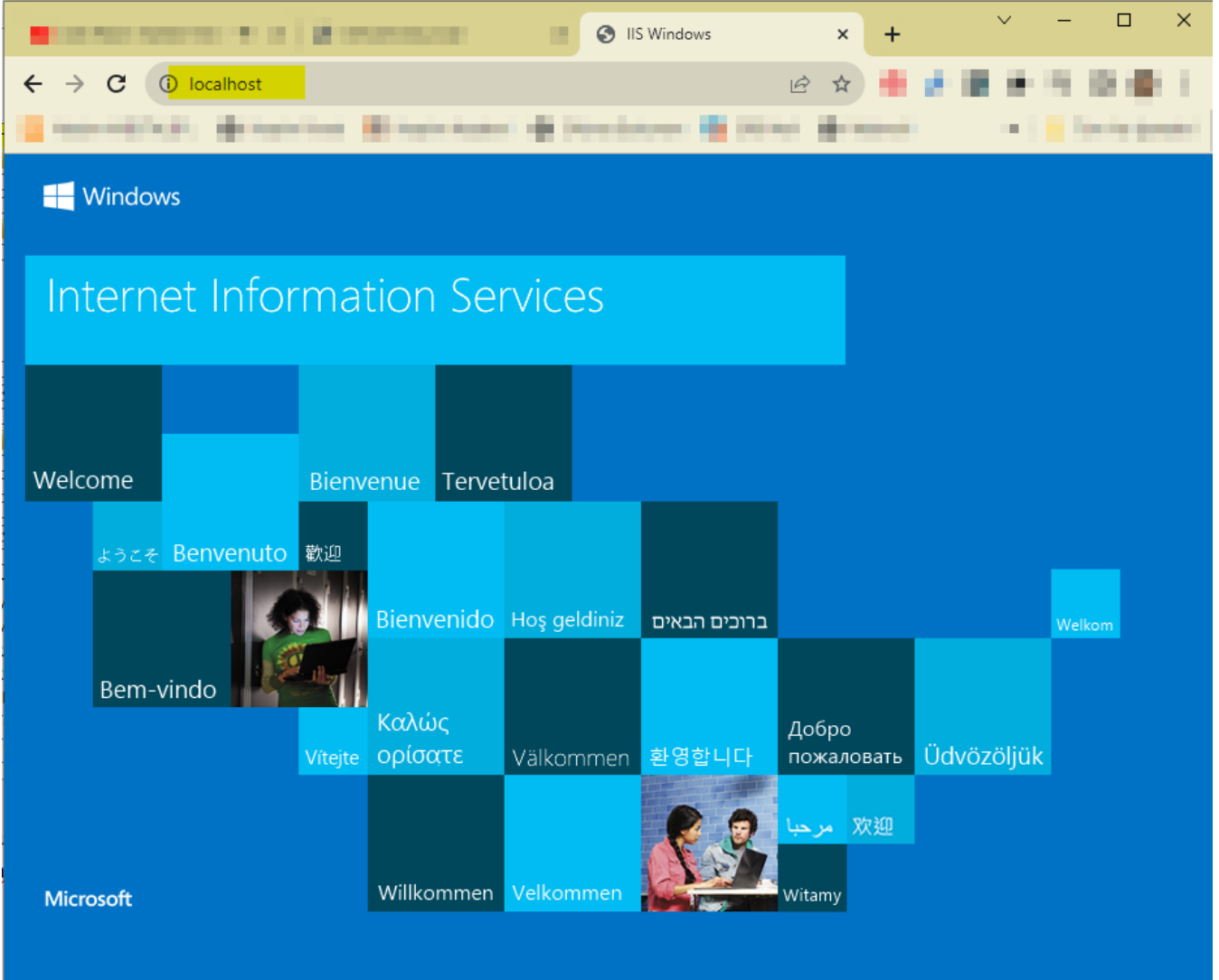

4. IIS kurulumu tamamlandıktan sonra **IBProvider** (<https://www.ibprovider.com/eng/download.html>) programı kurulur. (Programın 11740 ve üzeri sürümleri kullanılmalıdır.)
5. N4/T4 kulum klasörü içindeki **fbclient.dll** dosyası **C:\Windows\System32** klasörü içerisine kopyalanır.
6. Framework 4.5 (<https://www.microsoft.com/tr-tr/download/details.aspx?id=30653>) kurulumu yapılır. Framework kurulumu yapıldıktan sonra kurulumun sistemde kullanılabilmesi için bilgisayarın yeniden başlatılması gerekmektedir.

1.1.2. IIS Kurulum Ayarları

Nuke kurulumu için gerekli olan IIS (İnternet Information Services) ayarları aşağıda adım adım anlatılmıştır.

1. **Denetim Masası\Sistem ve Güvenlik\Yönetimsel Araçlar** açılır. Burada **IIS ayarı** düzgün yapılmış ise **IIS Yöneticisi** görülür. **IIS (İnternet Information Services) Yöneticisi** çalıştırılır.

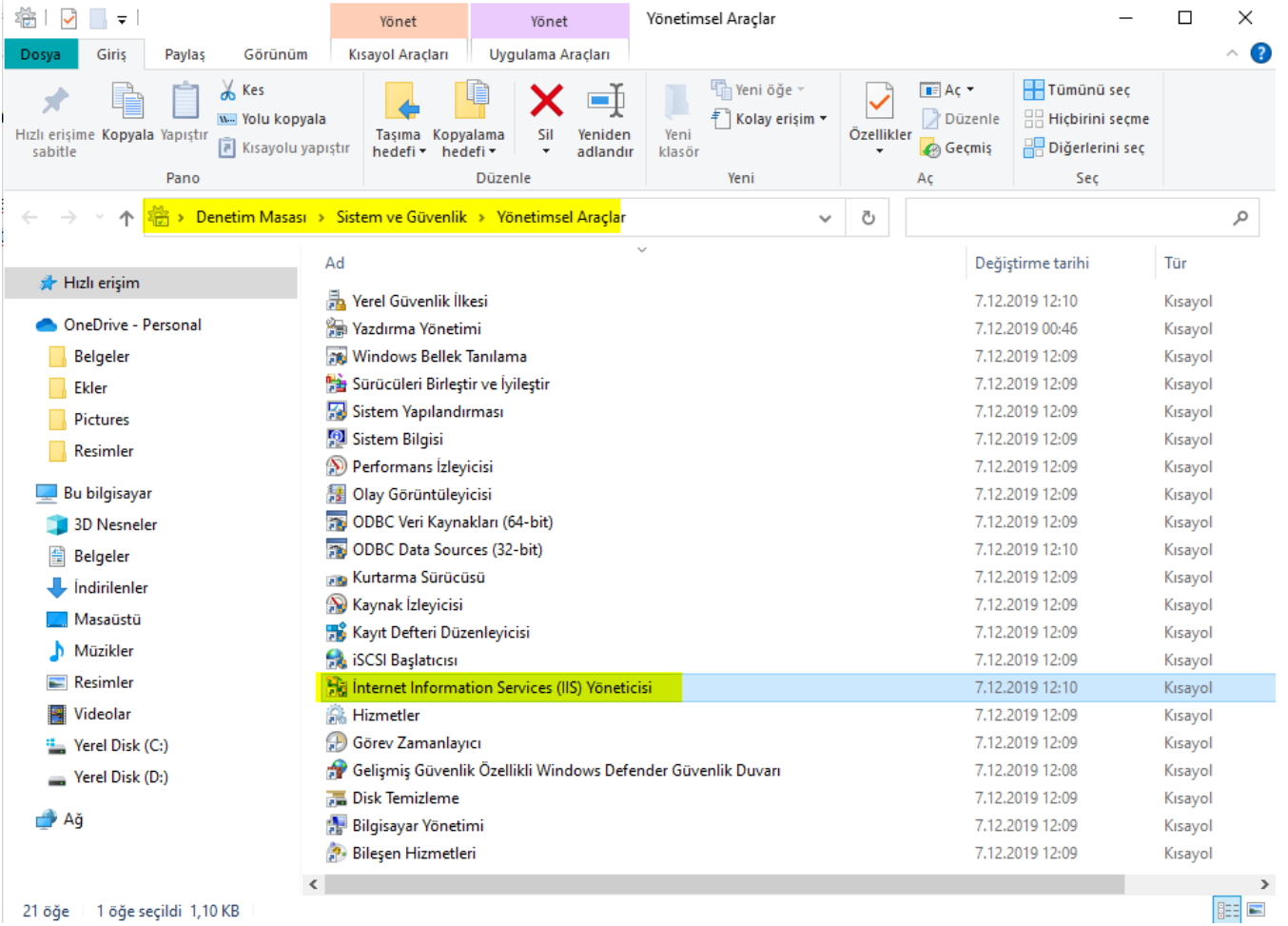

2. Açılan pencerenin sol tarafındaki **[Bilgisayar_Adı]** na tıklanarak altında açılan **Uygulama Havuzlarına** tıklanır.

Uygulama havuzları içeriği listelenir.

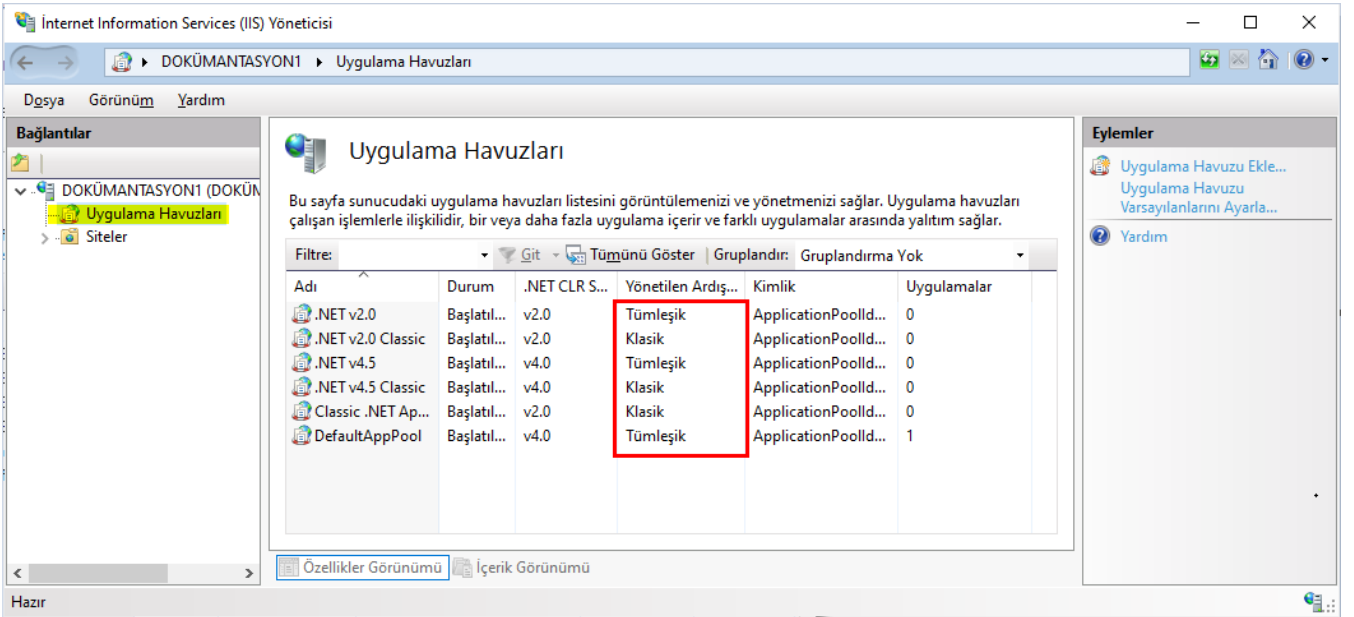

Burada iki nokta önemlidir.

- .Net Framework versiyonunun 4.5 olması gerekir.

- **Yönetilen Ardışık Düzen Modu** *Tümleşik* olmalıdır. Eğer listede *Tümleşik* olmayanlar var ise uygulama havuzundaki kayıt seçilerek (1) pencerenin sağ tarafındaki **Temel Ayarlar**'a tıklanır. Açılan pencerede **Tümleşik** (3) seçilir ve **Tamam** (4) butonuna tıklanır.

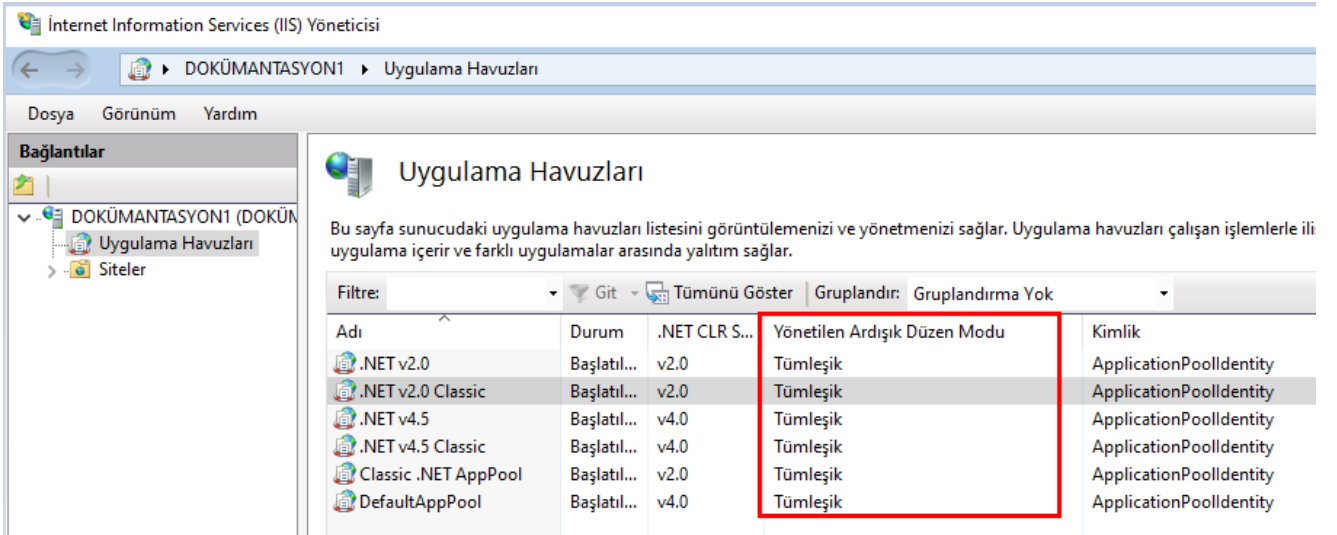
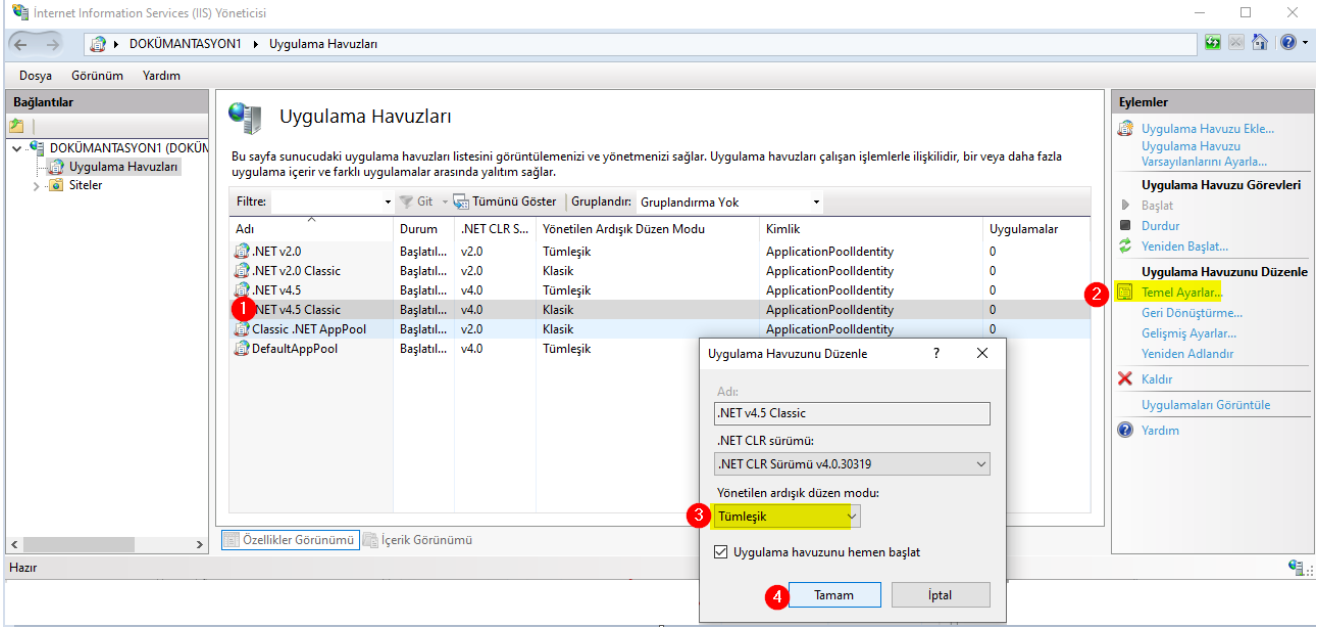

3. ftp.netsim.net içerisinde güncel olarak bulunan **Netsim Nuke** klasörünün içeriğindeki dosyalar **C:\inetpub\wwwroot** dizinine kopyalanır.
4. Pencerenin sol tarafındaki [**Bilgisayar_Adı**] na tıklanarak altında açılan **Siteler** (1) tıklanır. Pencerenin sağ tarafındaki **Web Sitesi Ekle** (2) butonuna tıklanır.

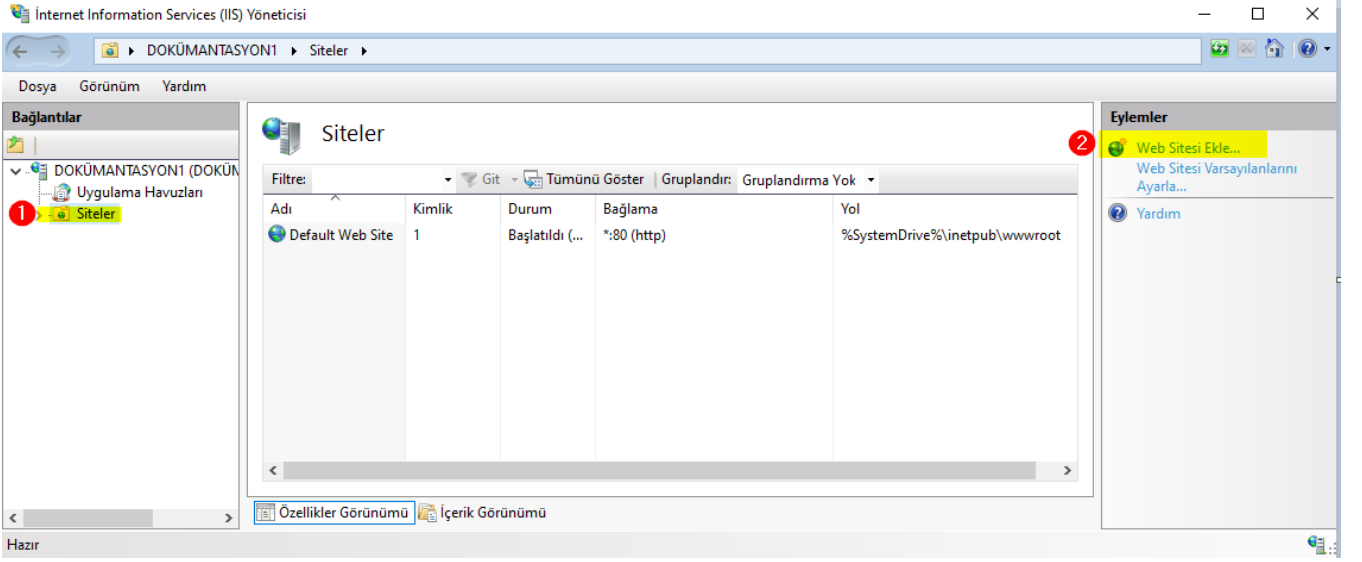

5. Açılan pencerede **Site Adı (1)**, **Fiziksel Yol** [Netsim Nuke klasörünün olduğu yol] **(2)**, **Ana Bilgisayar Adı (3)** yazılır. **Tamam** butonuna tıklanır.

Web Sitesi Ekle

Site adı: Uygulama havuzu:

İçerik Dizini

Fiziksel yol:

Doğrudan kimlik doğrulama

Bağlama

Tür: IP adresi: Bağ. Nok.:

Ana bilgisayar adı:

Örnek: www.contoso.com veya marketing.contoso.com

Web sitesini hemen başlat

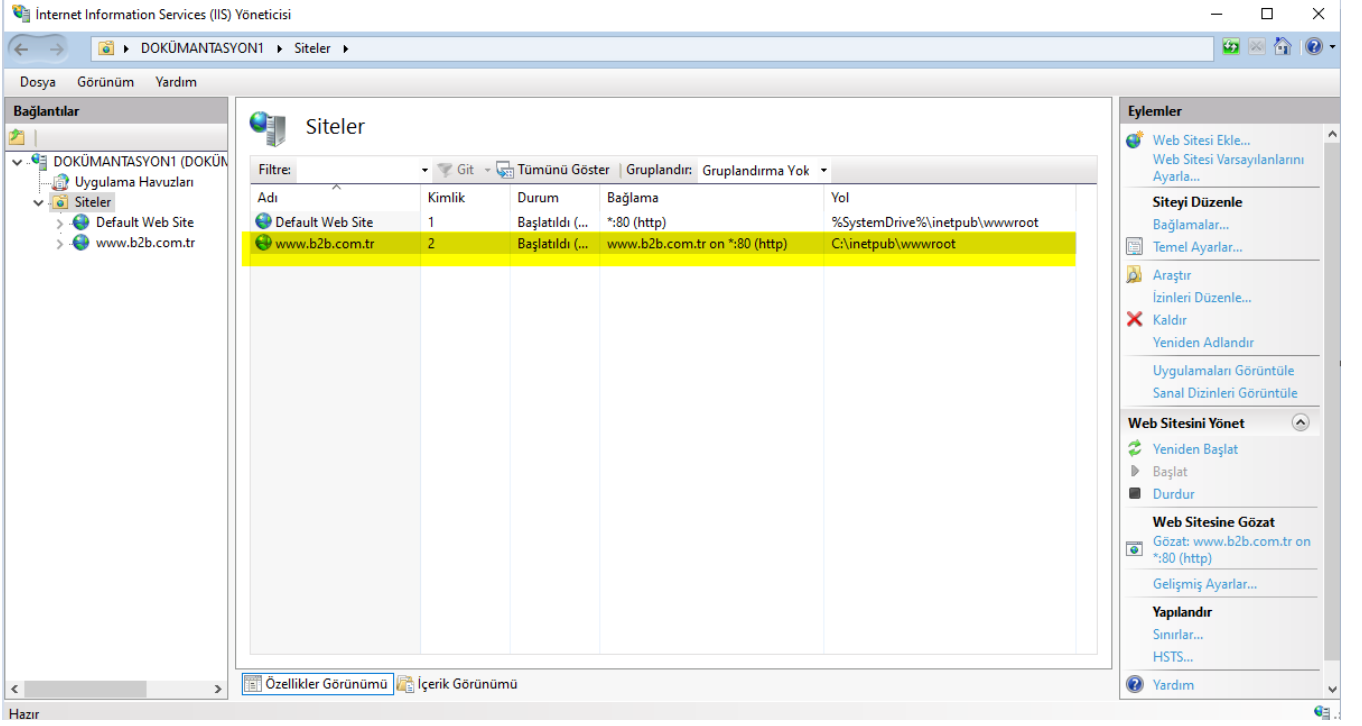

6. **C:\inetpub\wwwroot** klasörü içinde bulunan **Web.config** dosyası içerisinde 15. satırda Nuke modülünün bağlanacağı database bilgileri yazılır. Bunun için adım adım aşağıdaki işlemler yapılır.
- **Web.config** dosyası masaüstüne kopyalanır. (**Dosya masaüstüne alınarak düzenlenmesi** gerekir. wwwroot klasöründe değişiklik yapılamaz!)
 - Masaüstünde herhangi bir alana mouse ile sağ tıklanarak **Yeni > Metin Belgesine** tıklanır ve yeni metin dosyası oluşturulur.
 - Yeni Metin belgesinde **Dosya (1)** butonundan **Aç**'a tıklanır açılan pencerede **Tüm Dosyalar (2)** seçilip masaüstündeki **Web.config dosyası (3)** seçilir ve **Aç (4)** butonuna tıklanır.

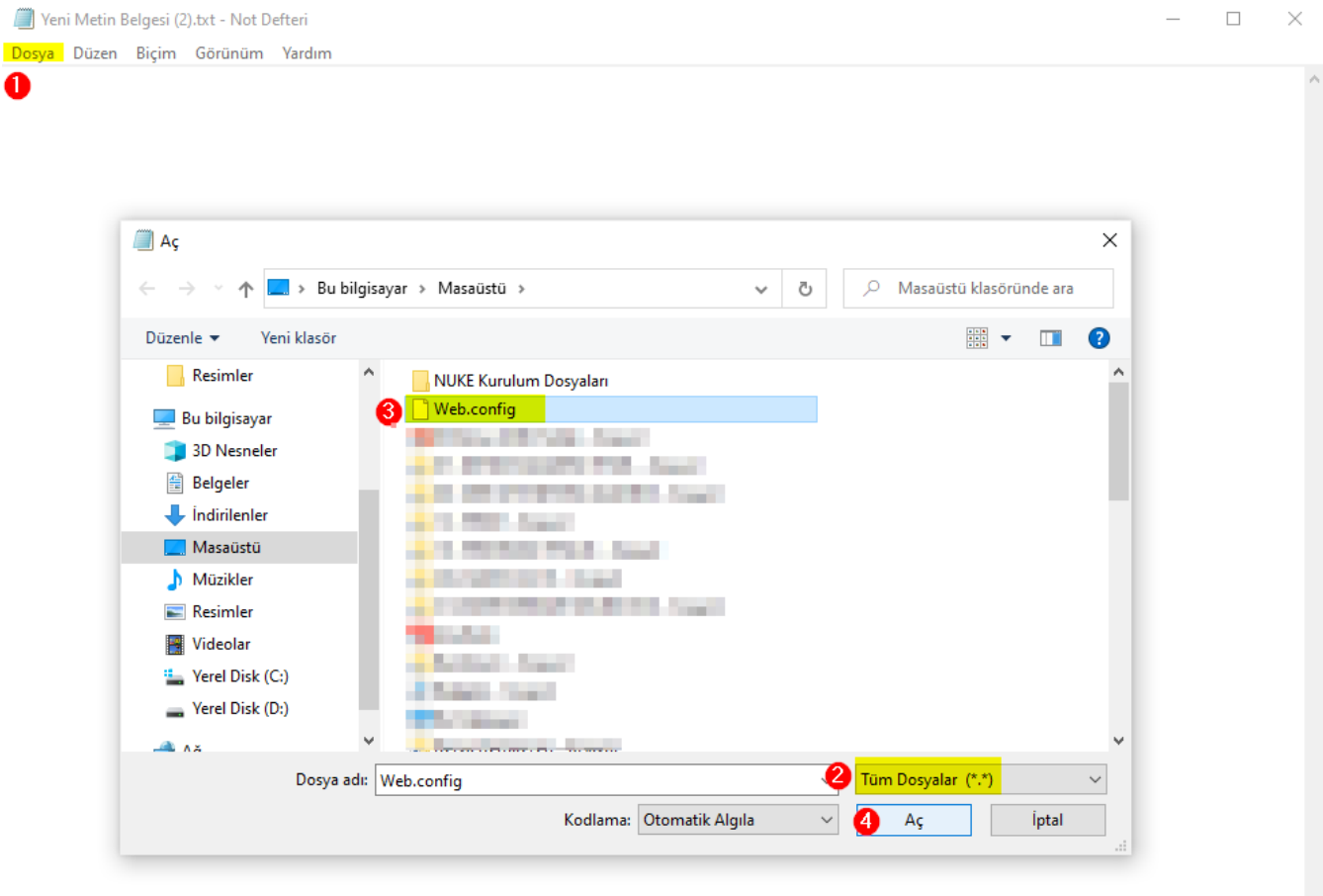

- Satırdaki **Location** alanında Nuke için kullanılacak olan **veritabanı adı** yazılır. **Dosya >Kaydet** butonuna tıklanır ve txt. dosyası kapatılır.

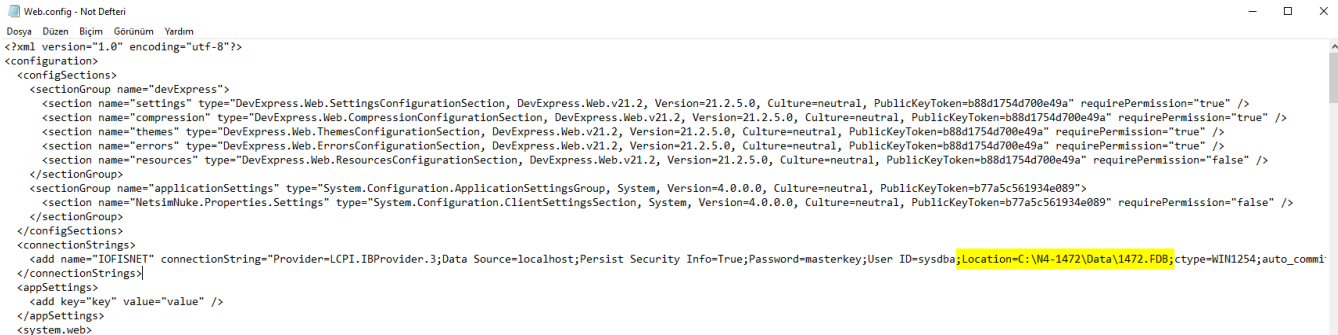

7. **Masaüstündeki içeriği değiştirilmiş olan Web.config** dosyası **C:\inetpub\wwwroot** klasörü içine geri yapıştırılır.
8. IIS Yöneticisi penceresinin sol tarafındaki **Siteler** (1) tıklanarak **www.[site_adi].com.tr** (2) ye çift tıklanarak site menüsü açılır.

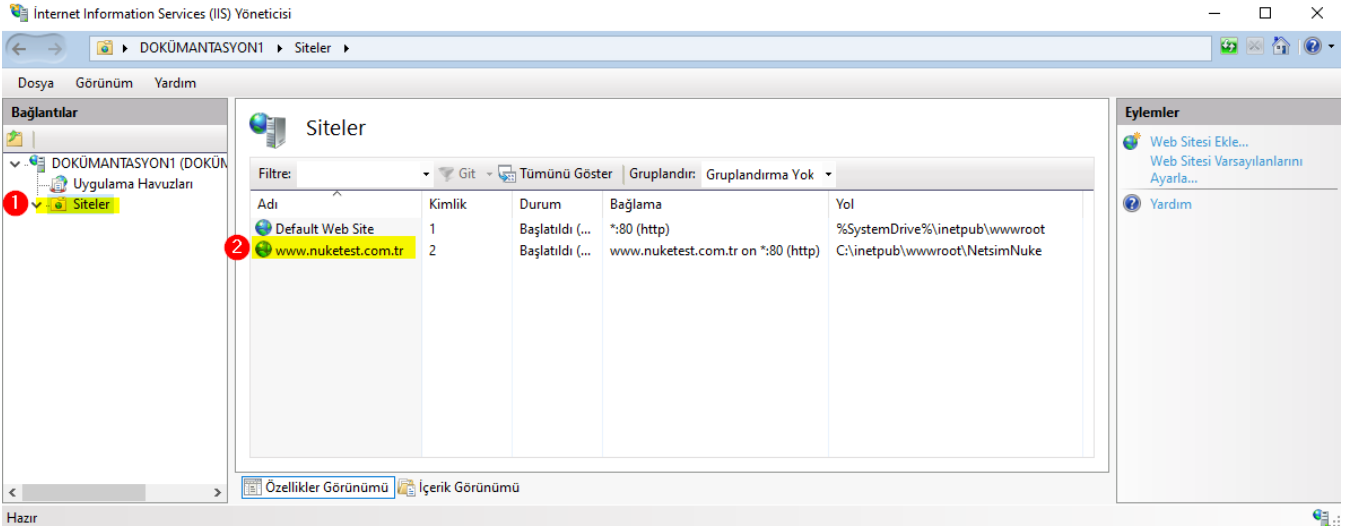

9. Site sayfasında iken pencerenin sağ tarafındaki **Bağlamalar** butonuna tıklanır.

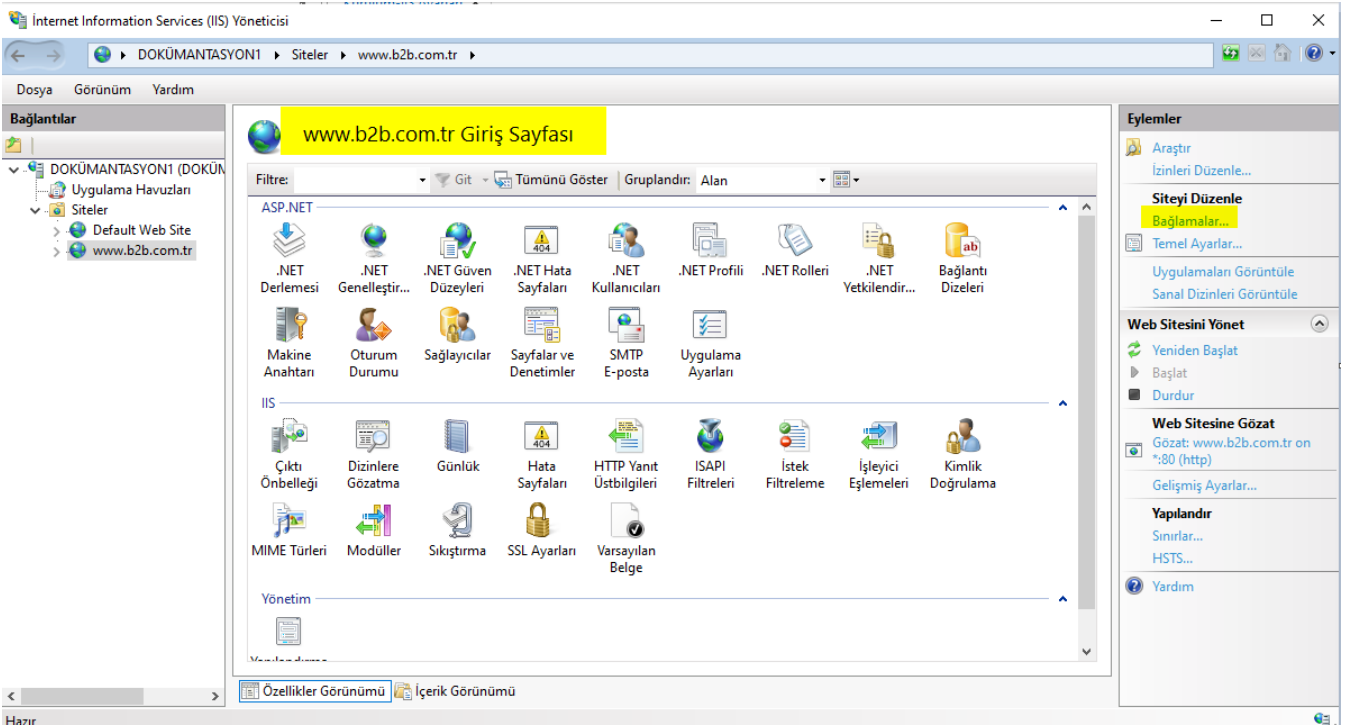

10. Site Bağlamaları penceresi içerisinde eklenmiş olarak gelen bağlama seçilerek **Düzenle** butonuna tıklanır. Site Bağlamasını Düzenle penceresi açılır.

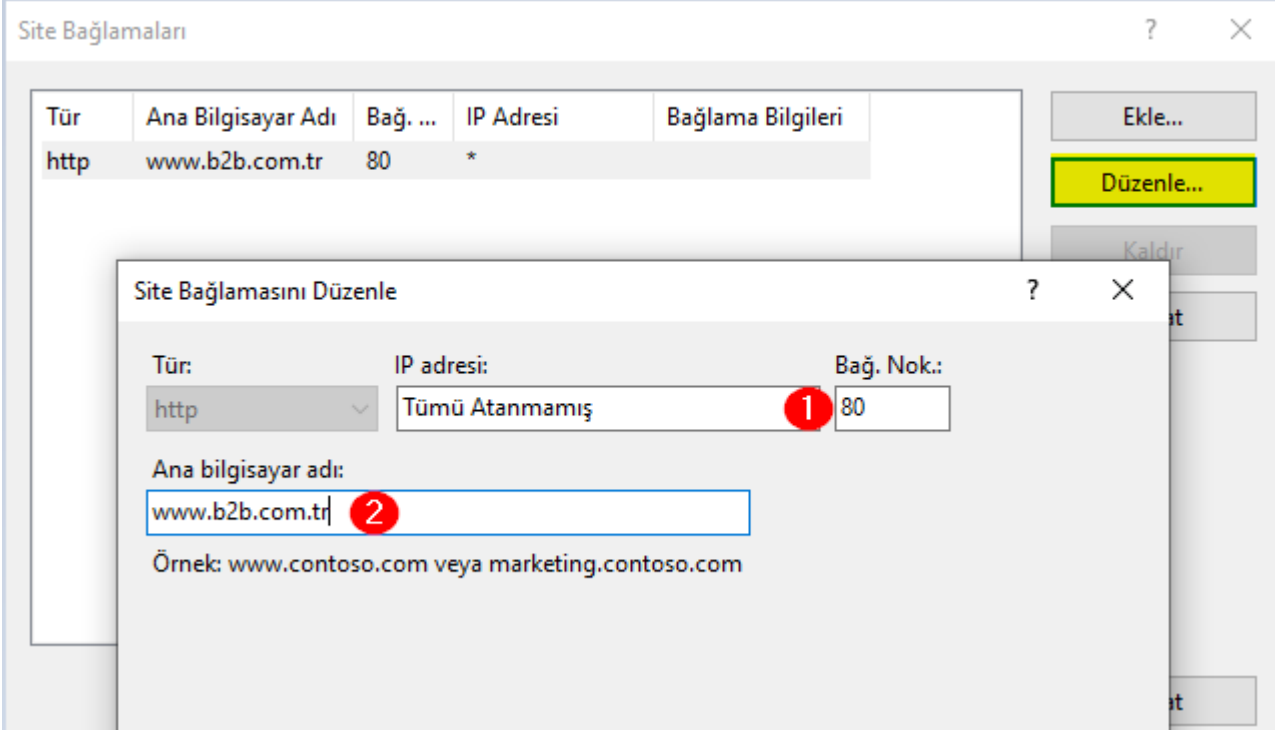

- **Bağlantı noktası (1)** ise standart olarak 80 gelir. Birden fazla site eklenmesi durumunda her bir site için ayrı port tanımlanır.

- **Ana Bilgisayar adı (2)** alanına site adı yazılır.

- **Hosts** dosyasında da site adının server ip adresine yönlendirilmiş olması gerekir. Örnek hosts dosyası için [tıklayınız](#). (Linke tıklayınca açılan pencerede *Not DeFTERini seçiniz*.)

C:\Windows\System32\drivers\etc klasörü içindeki **hosts** dosyası masaüstüne kopyalanır.

Masaüstündeki **hosts** dosyasına sağ tıklanıp **birlikte aç** tıklanarak *Not DeFTERi* seçilir.

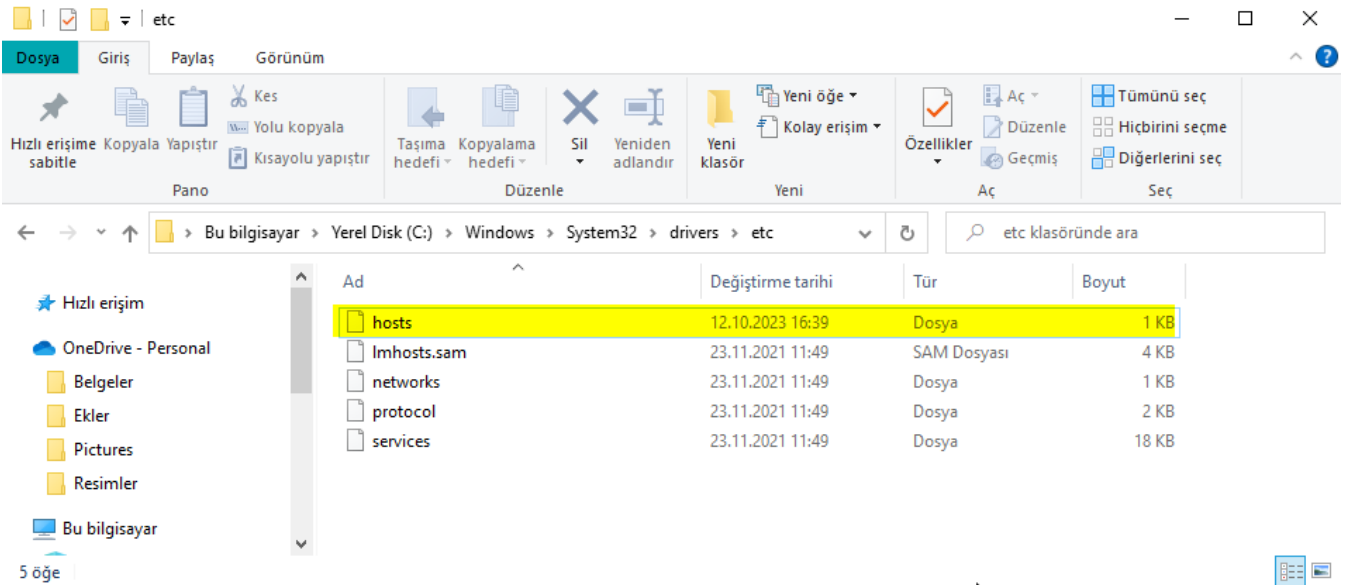

Hosts dosyasının içinde aşağıdaki gibi IP ve Ana Bilgisayar Adı yazılır.

```
# Copyright (c) 1993-2009 Microsoft Corp.
#
# This is a sample HOSTS file used by Microsoft TCP/IP for Windows.
#
# This file contains the mappings of IP addresses to host names. Each
# entry should be kept on an individual line. The IP address should
# be placed in the first column followed by the corresponding host name.
# The IP address and the host name should be separated by at least one
# space.
#
# Additionally, comments (such as these) may be inserted on individual
# lines or following the machine name denoted by a '#' symbol.
#
# For example:
#
#       102.54.94.97       rhino.acme.com       # source server
#       38.25.63.10      x.acme.com         # x client host

# localhost name resolution is handled within DNS itself.
10.11.11.102 www.b2b.com.tr

#       ::1             localhost
```

- Hosts dosyası not defteri ile açıldıktan sonra içinde **[Bilgisayar IP adı] [ana bilgisayar adı]** yazılır ve **Dosya>Kaydet** butonuna tıklanır. İçinde değişiklik yapılmış olan masaüstündeki hosts dosyası tekrar **C:\Windows\System32\drivers\etc** klasörü içine yapıştırılır.

11.Site giriş sayfasının sağ tarafında yer alan **İzinleri Düzenle (1)** seçeneğine tıklanarak **Özellikler** penceresi açılır. Güvenlik sekmesinde iken **IIS_IUSRS (2)** kullanıcıasına tıklanarak **Düzenle (3)** butonuna tıklanır. Açılan pencerede **IIS_IUSRS kullanıcıasına (4)** tıklanıp seçilerek tam yetki verilir. Yetki işleminden sonra **Uygula** ve **Tamam (5)** butonlarına tıklanır.

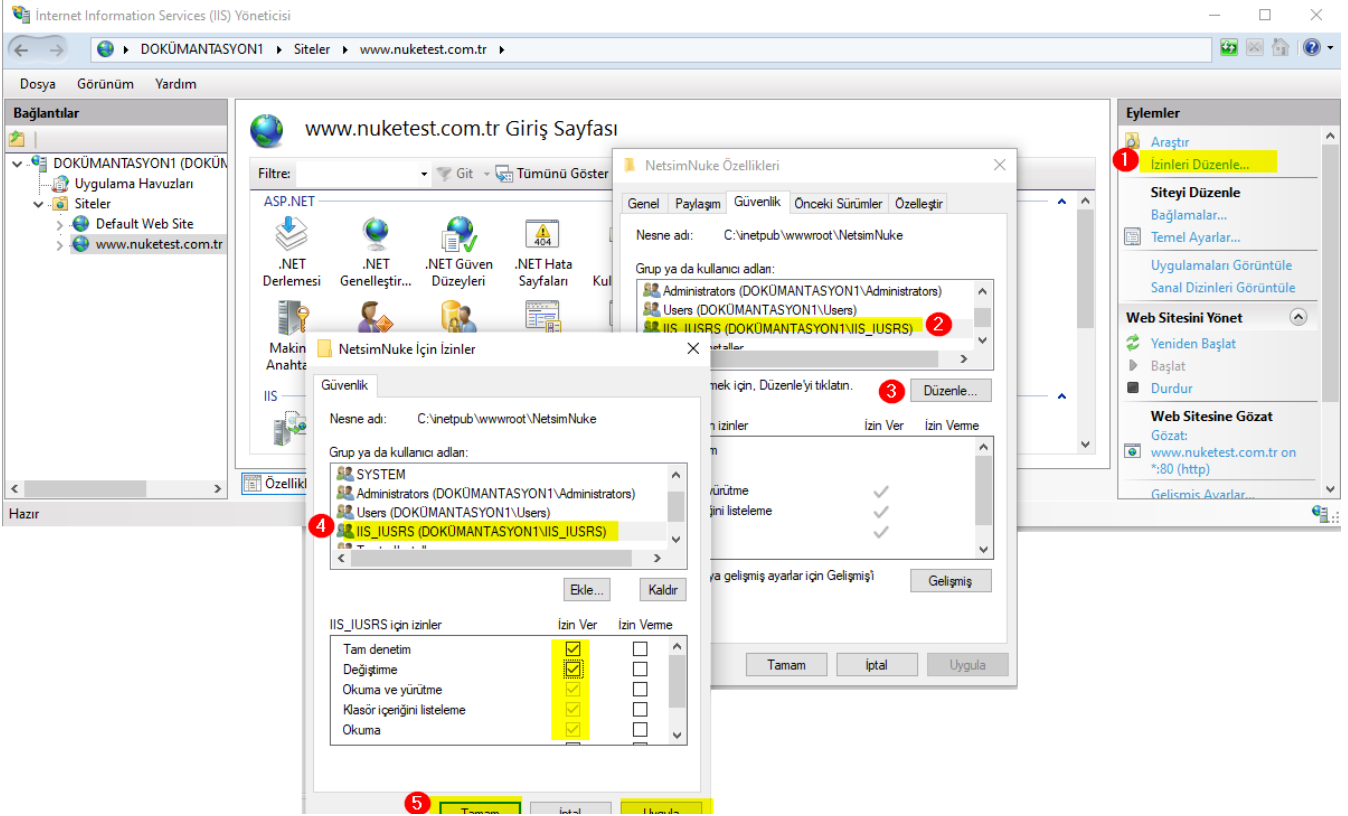

12.Site giriş sayfasının sağ tarafında yer alan İzinleri Düzenle tıklanarak aynı işlemler **NETWORK SERVICE** kullanıcısı için de yapılır.

13.Network Service kullanıcısı yoksa **İzinleri Düzenle (1)** ile açılan **Özellikler** penceresindeki **Güvenlik** penceresinde iken **Düzenle (2)** butonuna tıklanır. Açılan pencerede **Ekle (3)** butonuna tıklanır. Açılan pencerede **NETWORK SERVICE (4)** kullanıcısı yazılarak **Tamam (5)** butonuna tıklanır.

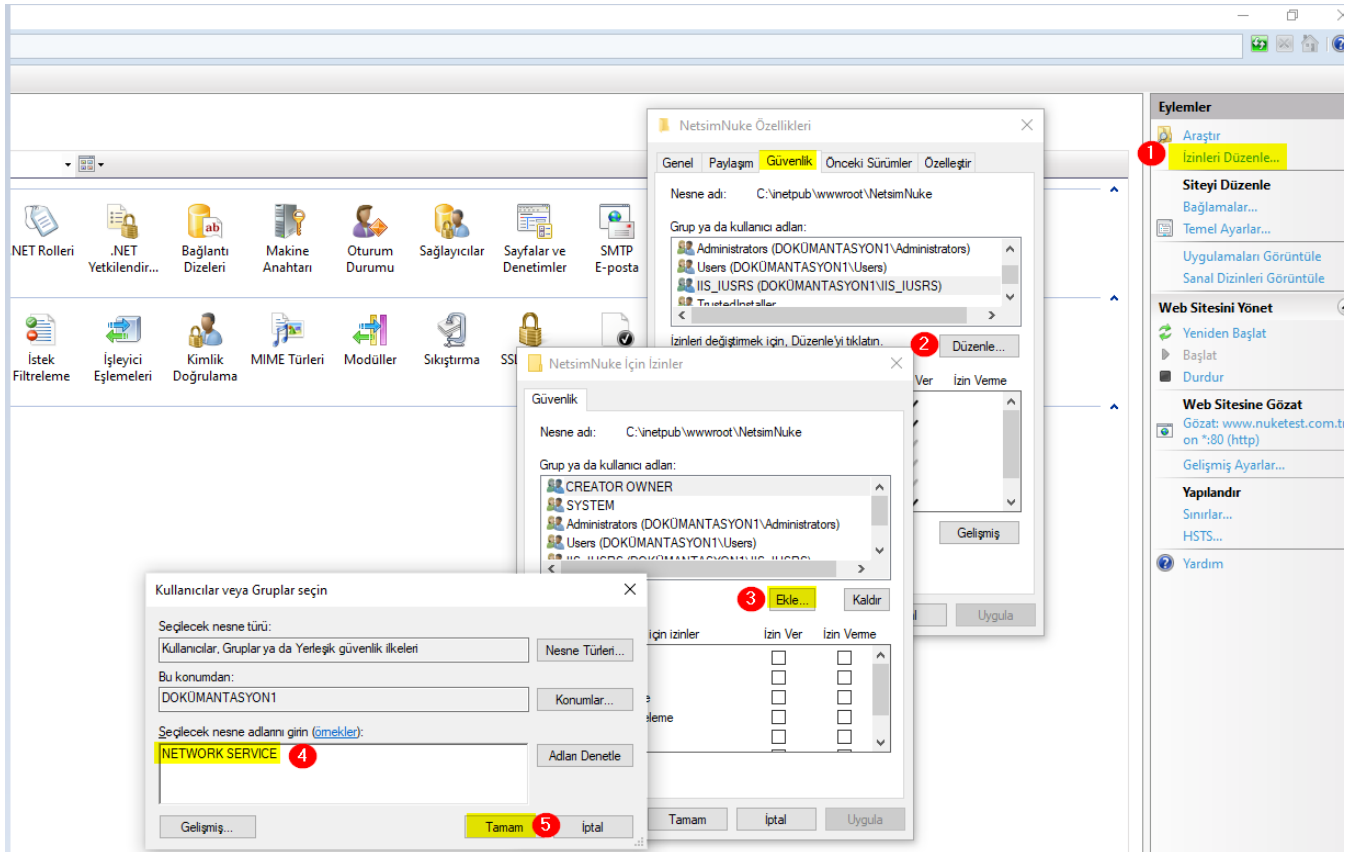

14. İzinler penceresinde **NETWORK SERVICE** kullanıcısı (1) seçilerek izinleri (2) tam verilerek **Uygula** (3) ve **Tamam** (4) butonlarına tıklanır.

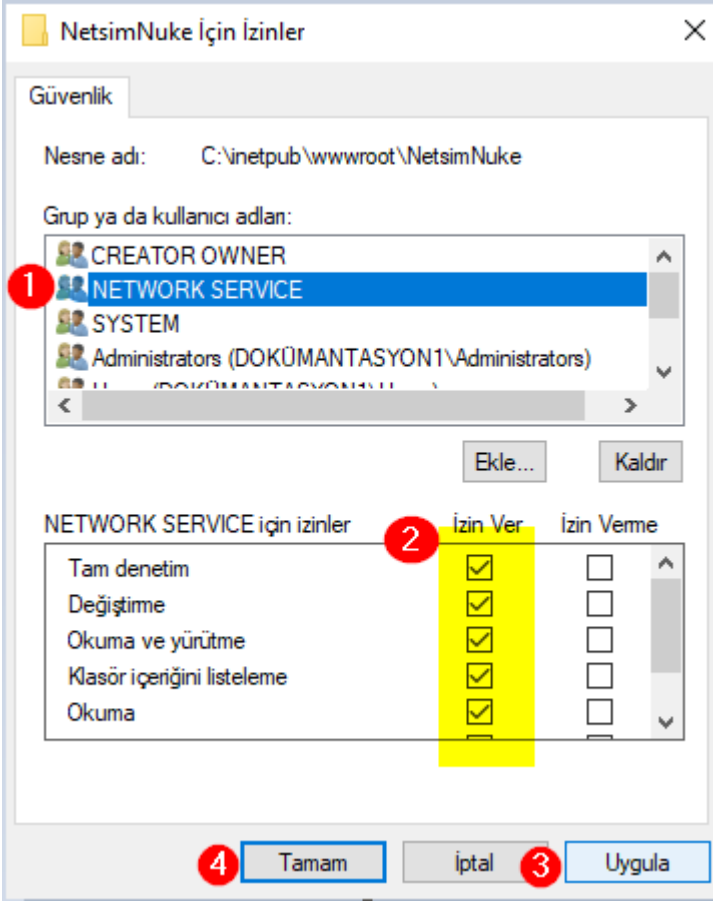

15. IIS Servis Yöneticisi penceresinde bulunan **Uygulama Havuzları** (1) seçilerek pencerenin sağ tarafındaki **Uygulama Havuzu Varsayımlarını Ayarla** (2) seçilip açılan pencerede **Network Service** (3) kullanıcısı kimlik olarak seçilir. **Tamam** butonuna tıklanır.

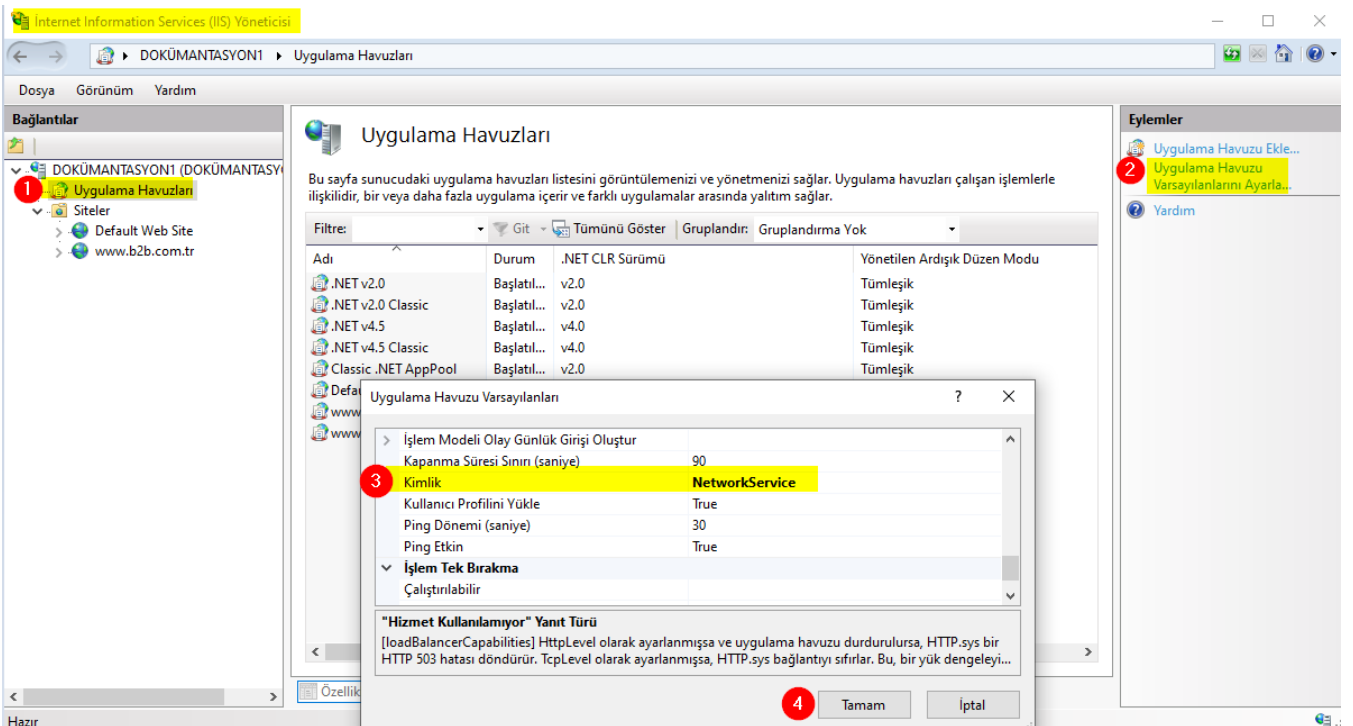

16. Tüm IIS işlemleri sonrasında iki tane işlem yapılarak yapılan ayarların sistem tarafından algılanması sağlanır.

- C:\Windows\System32 klasöründeki iisreset.exe çalıştırılır.

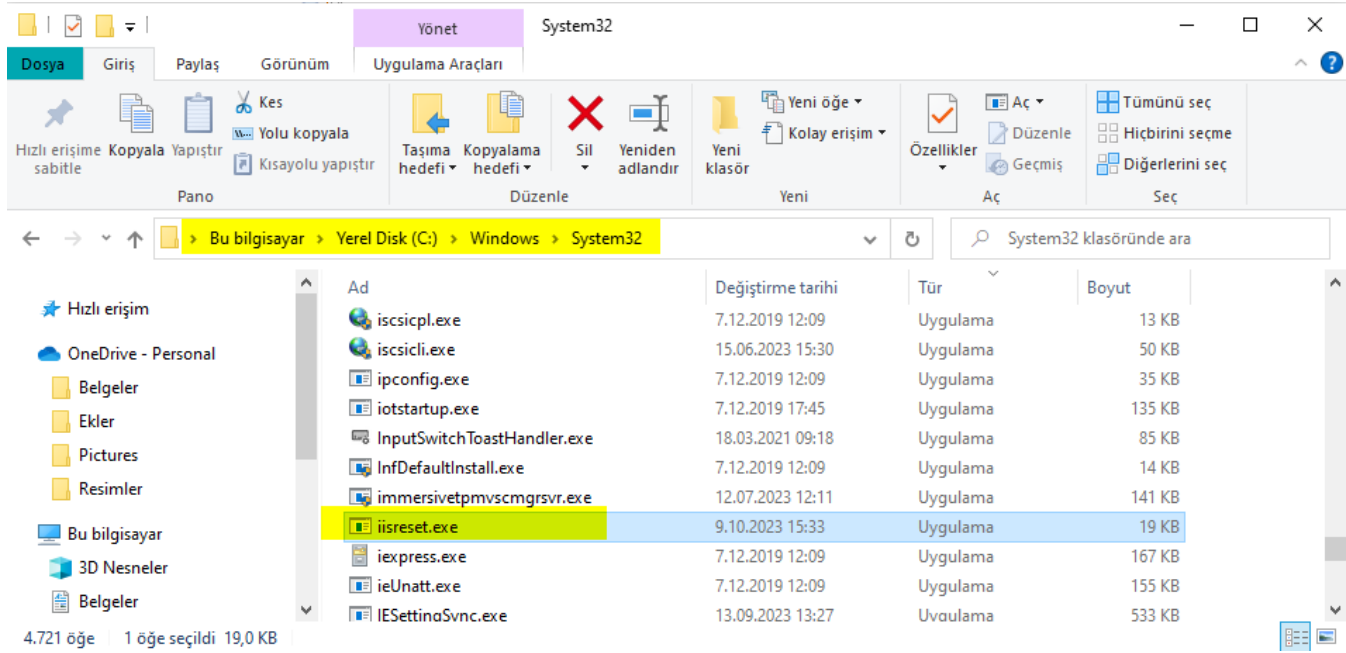

- IIS Yöneticisindeki siteye (www.b2b.com.tr) (1) çift tıklanarak açılan site giriş sayfası penceresinin sağ tarafındaki **Yeniden Başlat** (2) butonuna tıklanır.

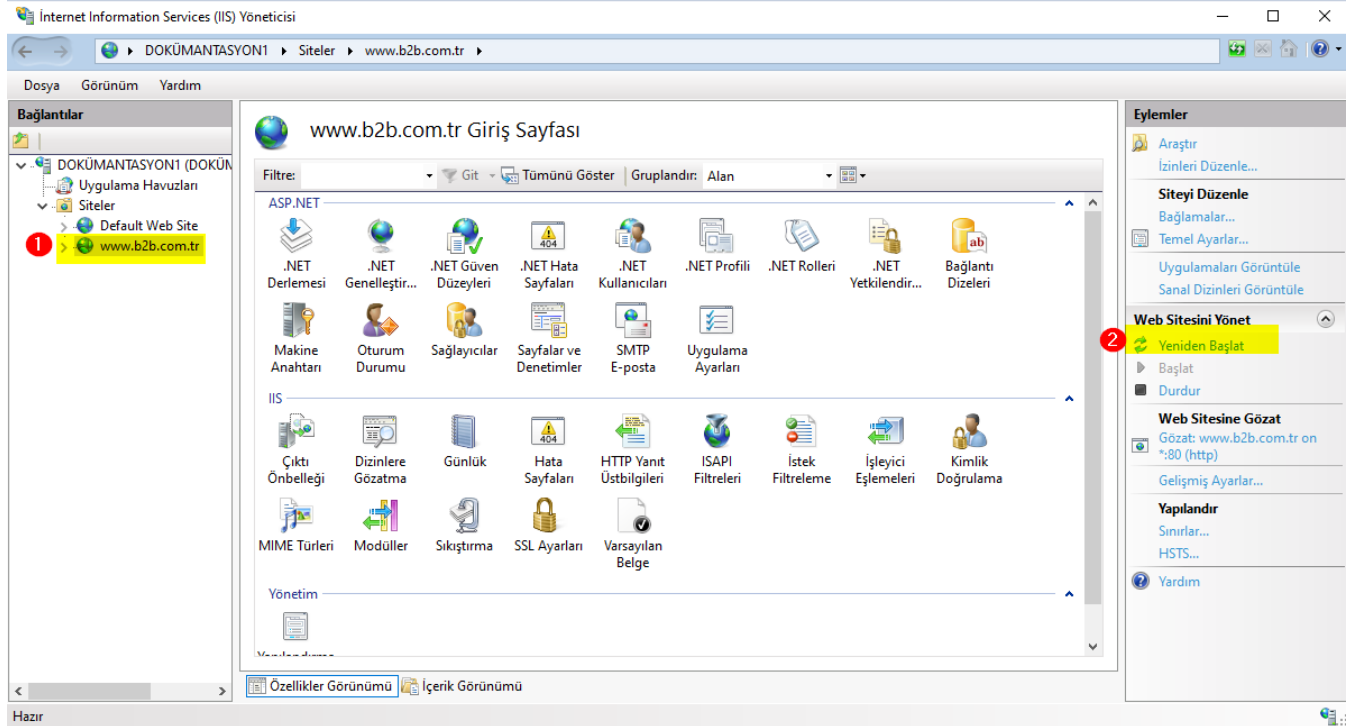

Hata Mesajları (tıklayınız)

1. Hosts dosyası içinde eğer IP ve Ana Bilgisayar Adını yanlış ya da eksik yazarsanız **DNS_PROBE_FINISHED_NXDOMAIN** hata mesajı çıkar.



Bu siteye ulaşılamıyor

www.b2b.com.tr yazımında hata olup olmadığını kontrol edin.

Yazım doğruysa [Windows Ağ Teşhisi](#)'ni çalıştırmayı deneyin.

DNS_PROBE_FINISHED_NXDOMAIN

2. Eğer wwwroot klasörü içindeki Nuke dosyasına bağlantı sağlanamıyor ise

ERR_CONNECTION_REFUSED hata mesajı çıkar.



Bu siteye ulaşılamıyor

www.b2b.com.tr bağlanmayı reddetti.

Aşağıdakileri deneyin:

- Bağlantınızı kontrol etme
- [Proxy'yi ve güvenlik duvarını kontrol etme](#)

ERR_CONNECTION_REFUSED

3. Eğer webconfig dosyası içinde database yolu yanlış ise aşağıdaki hata mesajı çıkar.

'/' Uygulamasında Sunucu Hatası.

Database connection failed.

I/O error during "CreateFile (open)" operation for file "C:\N4-1472\1472.FDB"

Error while trying to open file

Sistem belirtilen dosyayı bulamıyor.

Açıklama: Geçerli web isteği yürütülürken işlenmemiş özel durum oluştu. Lütfen hata ve kod içinde kaynaklandığı yer hakkında daha fazla bilgi almak için yığın izlemesini gözden geçirin.

Özel Durum Ayrıntıları: System.Data.OleDb.OleDbException: Database connection failed.

I/O error during "CreateFile (open)" operation for file "C:\N4-1472\1472.FDB"

Error while trying to open file

Sistem belirtilen dosyayı bulamıyor.

Kaynak Hatası:

Geçerli web isteği yürütülürken işlenmeyen bir özel durum üretildi. Özel durumun kaynağı ve konumuna ilişkin bilgiler aşağıdaki özel durum yığını izlemesi kullanılarak belirlenebilir.

4. Eğer network ile ilgili güvenlik ayarlarınız var ise **ERR_CONNECTION_REFUSED** hata mesajı çıkar.

Bu hatayı aşmak için aşağıdaki işlemleri yapınız.

- Windows işletim sisteminin güvenlik duvarını kapatın. (*Denetim Masası\Sistem ve Güvenlik\Windows Defender Güvenlik Duvarı*)

- Chrome'daki proxy ayarlarını kapatın. chrome://settings/system e tıklayıp Bilgisayarının proxy ayarlarını açın'a tıklayın ve açılan pencerede açık ise ayarları kapatın.
- Routeri tekrar başlatın.
- DNS geçmişini temizleyin. Windows işletim sistemlerinde Başlat>Çalıştır yolundan **cmd.exe** açılarak "ipconfig /flushdns" komutu çalıştırılır. Bu komutun ardından "DNS Çözücü önbelleği başarıyla temizlendi" mesajı görüntülenir.
- Proxy ayarları yapın. https://kinsta.com/blog/err_connection_refused/#4-assess-your-proxy-settings-and-adjust-them-as-needed

1.1.3. Nuke Site Tanımı

N4/T4 tarafında NUKE için site ayarları yapılır.

TERMINAL TANIMI

TANIMLAR > Terminal tanımları penceresinde web sitesinin bulunduğu terminal için ayar yapılır.

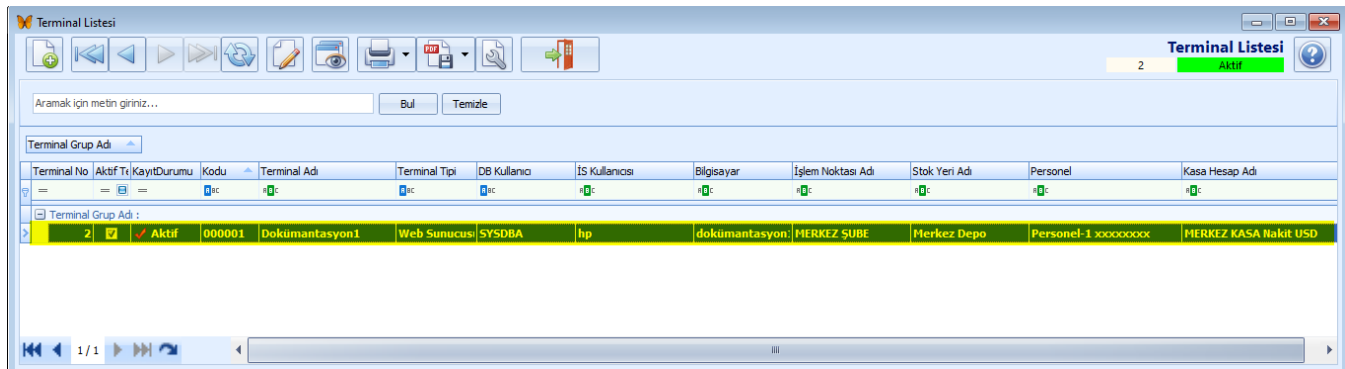

Terminal tipi için *Web Sunucusu* seçilir ve kayıt edilir.

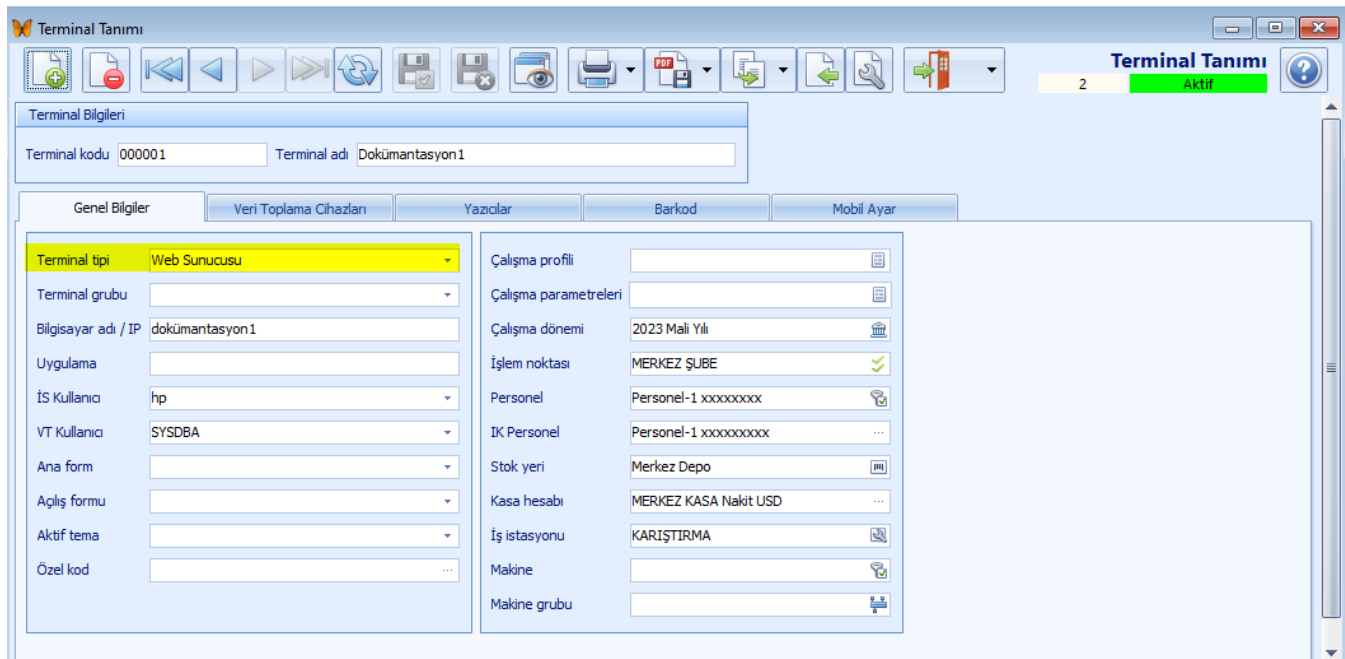

NUKE PROFİL TANIMI

TANIMLAR > Netsim Nuke Tanımları > Profil Tanımları penceresinde işlem yapılır.



1. butonuna tıklanır.
2. Açılan pencerede zorunlu alanlar doldurulur.

Profil adı yazılır. Açıklayıcı bir isim verilmesi yeterlidir.

Bayii cari tipi seçilir. Zorunlu alandır. **TANIMLAR> Cari Sistem Tanımları> Cari Tip Tanımları** penceresinde cari tip tanım işlemi yapılır.

Son kullanıcı cari tipi seçilir. Webten işlem yapacak olan servis noktaları, bayii, müşteri temsilcisi gibi cari tipi seçilir. **TANIMLAR> Cari Sistem Tanımları> Cari Tip Tanımları** penceresinde cari tip tanım işlemi yapılır.

Bakiye tipi seçilir. Örneğin webten gelen müşteri siparişleri için internet satışları bakiyesi olarak isim verilir. **TANIMLAR> Cari Sistem Tanımları> Cari Bakiye Tipi** tanımlarında bakiye tipi oluşturmuş olmalıdır. **KAYIT> Cari Kartlar** penceresinde tanımlı olan web kullananacak olan cariler için cari kart içinde bakiye tipi seçilir.

Tahsilat işlem kodu seçilir. Web sitesinde kullanılacak olan alış-veriş için işlem seçilir.

İşlem noktası seçilir. Web sitesinin hangi işlem noktasındaki veriyi kullanacağı belirtilmiş olur.

Personel seçilir. Web sitesinde işlem yapma yetkisine sahip olan personel belirtilmiş olur.

NUKE SİTE TANIMI

1. **TANIMLAR > Netsim Nuke Tanımları > Site Tanımları** penceresi açılır.



2. butonuna tıklanır.



3. Site adı yazılır. Site kodu elle yazılır ya da butonuna tıklanılarak sistem tarafından otomatik verilir.

➕ Genel Bilgiler

Server DNS adı girilir. Bu ad IIS ayarında **Ana Bilgisayar Adı** alanında girilen isimdir.

Profil adı seçilir. **TANIMLAR>Netsim Nuke Tanımları> Profil Tanımları** penceresinde seçilir.

Terminal seçilir. **TANIMLAR>Terminal tanımları** penceresinde web sunucusu olarak tanımlanan terminal seçilir.

Çalışma şekli seçilir. Bayii yapısı için **B2B** seçilir. Hepsiburada, Trendyol vb. online siteler için **B2C** seçilir. Bina yönetim sistemi için **BYS** seçilir. Offline olarak mobil sistemi için **P2B** seçilir. Müşteri ilişkileri için **CRM** seçilir. Tanıtıcı web sitesi oluşturmak için **NBS** (nuke basic system) seçilir. Kullanıcıların siparişlerini almak için **S2C** (sales to customer) seçilir. Kullanıcılar kendi kullandıkları ürün/cihaz şartnamelerini girerek satın alma teklifleri toplayıp satın alma işlemi için **SAS** seçilir. Web sitesi için **ANONM** seçilir.

Aktif tema seçilir. Web sitesinin görselliği ile ilgili ayardır.

Sipariş bilgi email yazılır. Web sitesinden verilen siparişler ile ilgili bilgi mesajı gidecek olan kişiye ait olan epostadır.

Tahsilat bilgi email yazılır. Web sitesinden gelen tahsilatlar ile ilgili bilgi mesajı gidecek olan kişiye ait olan epostadır.

Miktar formatı seçilir. Siteki ürünlerin adetlerinin gösterim şeklidir. Örneğin 9 için 5+ gösterilir. 19 için 10+gösterilir.

Rapor servis URL yazılır. Raporlama için çalışacak olan servis adresidir.

Yeni kullanıcı adı tekil işaretlenerek web sayfasına girecek olan kişilerin kullanım anında tek kişi olması için işaretlenir. Aynı anda **birden fazla kişinin aynı kullanıcıyı** kullanmasına izin verilmez.

Şifre değiştirilecek işaretlenerek kullanıcının ilk girişte şifresinin değiştirilmesi sistem tarafından istenilir.

Şifre değiştirme süresi gün olarak girilir. Örneğin 180 gün olarak girmiş ise kullanıcılar 6 aylık periyotlarda şifrelerini değiştirir.

Varsayılan cari tipi seçilir.

Varsayılan rol seçilir.

Logo alanında fareye sağ tıklanıp **Yükle** tıklanılarak site için logo girilir.

İkon alanında fareye sağ tıklanıp **Yükle** tıklanılarak site için ikon girilir.

➔ Ek Bilgiler

Kullanıcı alanında otomatik login için kullanıcı adı ve şifre girilir. Bu kullanıcının yetkisi *Anonymous* olacaktır.

Şifre girilir.

Yeni Ürünler bölümünde **KAYIT>Stok Kartları** program penceresinde girişi yapılan **web aktif** olarak belirtilmiş olan yeni ürünler için girilmiş olan **aktivasyon tarihi** üzerine belirtilen süre sonrasında web sitesinde listelenmesi sağlanır.

Giriş süresi alanında stok kartındaki aktivasyon tarihinin üzerine eklenecek olan gün sayısı girilir. Bu süre sonrasında ürün web sitesinde listelenir. Web tarafında yeni ürünler bölümünde listelenir.

Giriş sayısı alanında sitede listelenecek olan adet girilir.

Tanım süresi alanında yeni ürün listesinin aktif olacağı süre girilir.

Tanım sayı alanında yeni ürün listesinin sayısı belirlenir.

➔ Departman

Web tarafındaki birimler tanımlanır. Mağaza, depo vb. şeklinde belirtilir. **Artı (1)** butonuna tıklanarak satırda kayıt **(2)** oluşturulur.

Adres alanı zorunludur ve web sitelerinden müşteriler iletişime geçmek istedikleri zaman burada tanımlı olan adrese sistem tarafından mesaj gönderilir.

Netsim Nuke Site Tanımı

Netsim Nuke Site Bilgileri

Site kodu 000001 Site adı B2B Sitesi

Genel Bilgiler Ek Bilgiler **Departman Listesi** Açıklama Serbest Alanlar

IANo	KayıtDurumu	Departman Adı	Adres	Varsayılan	Özel Kod
2	✓ Aktif	Mağaza Müşteri İlişkileri	info@firma.com.tr	<input checked="" type="checkbox"/>	
4	✓ Aktif	Merkez Müşteri İlişkileri	merkez@firma.com.tr	<input checked="" type="checkbox"/>	

2 / 2

➔ Açıklama girilir.

➔ **Serbest Alanlar** sekmesinde kullanıcı isteğine bağlı ek alanlar tanımlanabilir.

1.1.4. Nuke Kullanıcı Ayarı

Nuke sitesine giriş yapacak olan kullanıcının ad ve şifre tanımlanması **KAYIT** modülündeki **Cari Kartlar** işlem penceresinde tanımlanır.

Cari ünvanı (1) seçilir. **Yetkililer (2)** sekmesinde alt bölümdeki **Nuke Kullanıcı Bilgileri** alanında **Kullanıcı Adı - Şifre - Rol** seçilir.

Rol alanındaki seçime göre siteye giriş yapan kullanıcının yetki seviyesi olur. *Anonymous* sadece görme yetkisi verir. *Site admin* tüm site için ayar yapma yetkisi verir. *Üye* sitede kayıt ekleme, düzeltme, silme yetkisi verir.

Yetki	Kayıt Durumu	Adı Soyadı	Görevi	İlk Tarih (Geçerlilik)	Son Tarih (Geçerlilik)	Yakınlığı	Limit	Döviz	Şahıs No
2	Aktif	Ana Servis Yetkilisi	Ana Servis Yetkilisi						2

Nüfus Kayıt Durumu	SiteSıra	Site	Kullanıcı Adı	Şifre	Rol	Nickname	Aktivasyon Kodu	Aktif Tema	Profil No
Aktif		B2B Sitesi	ADMIN	1	Site Admin				

1.1.5. Nuke Ürün Tanımı

Web sitesinde yayınlanacak olan ürüne ait stok kartında aşağıdaki işlemler yapılır.

KAYIT >Stok Kartı penceresinde ürüne ait stok kaydı açılır.

1. Pencerenin sol tarafındaki **Resim/Video (1)** butonuna tıklanır. Açılan pencerede sağ tıklanarak **Yükle (2)** butonuna tıklanır. Bilgisayardaki resim seçilerek pencereye aktarılır. **Kapat (3)** butonuna tıklanarak pencere kapatılır.

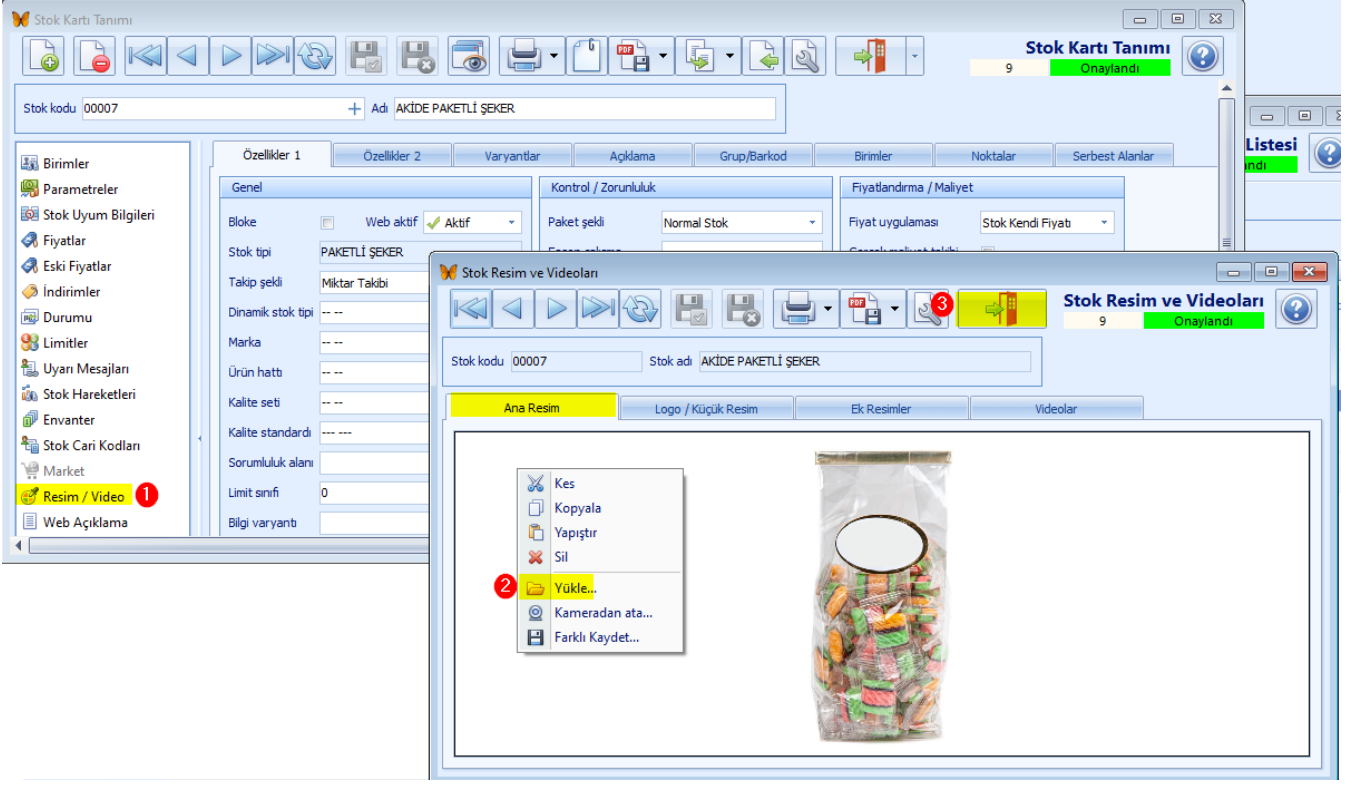

2. **Özellikler 1** sekmesindeki **Web aktif** (1) seçeneğinde **Aktif** seçili olmalıdır.

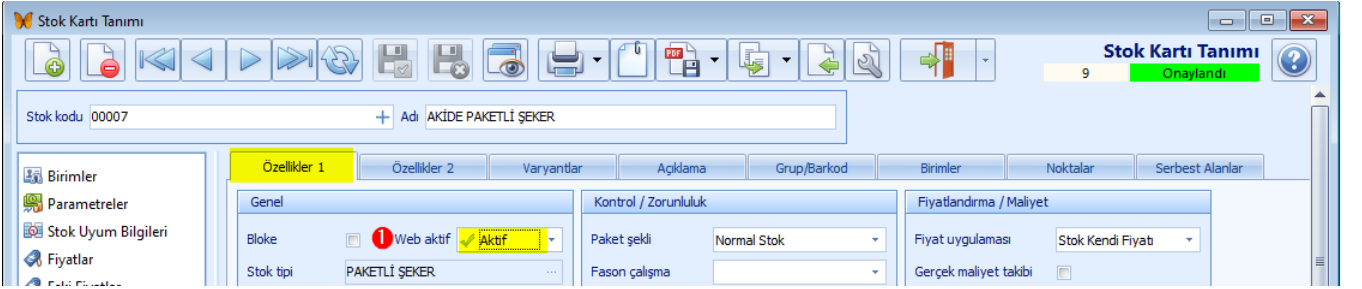

3. Pencerenin sol tarafındaki **Fiyatlar** (1) butonuna tıklanır. Açılan stok fiyat bilgisi penceresinde artı (2) butonuna tıklanarak satır kaydında (3) ürüne ait fiyat bilgisi girilir. **Kapat** (4) butonuna tıklanarak pencere kapatılır.

Stok Kartı Tanımı

Stok kodu: 00007 Adı: AKİDE PAKETLİ ŞEKER

Özellikler 1 Özellikler 2 Varyantlar Açıklama Grup/Barkod Birimler Noktalar Serbest Alanlar

Genel Kontrol / Zorunluluk Fiyatlandırma / Maliyet

Bloke Web aktif Aktif Paket şekli Normal Stok Fiyat uygulaması Stok Kendi Fiyatı

Stok tipi PAKETLİ ŞEKER Fason çalışma Gerçek maliyet takibi

Stok Fiyat Bilgileri

Stok kodu: 00007 Stok adı: AKİDE PAKETLİ ŞEKER

KayıtDurumu	Fiyat Adı	Türü	Birim	Liste Fiyatı	Döviz	KDV	Ödeme Biçimi	Cari Kodu
Onaylandı	ŞEKER SATIŞ FİYATI	Satış	Adet	75,00 TL		Hariç	KREDİ KARTI	

1/1

Formül

1.2. İerik-Nuke zellikler

Site ieriĐi ve zellikleri ile ilgili iŐlemler aŐaĐıda listelenmiŐtir.

- ➔ Site Genel Ayarları
- ➔ Rol Ynetimi
- ➔ Kullanım Log İzleme
- ➔ Site Log Dosyaları
- ➔ Kullanıcı Dosyaları
- ➔ Kullanıcı Modlleri
- ➔ Haber Dzenle
- ➔ Nuke System Info

1.2.1. Site Genel Ayarları

Genel Ayarlar

Site No: 3

Site Adı: Eymen İnşaat Bayi Portalı

Server DNS: b2b.eymeninsaat.com.tr

Aktif Tema: NetsimSun

İşlem Noktası:

Tahsilat İşlem Kodu: KKartı ile tahsilat

Komisyon Kesilsin

Logo:

Icon:

Düzenle

Site Seçenekleri

Seçenekleri Yeniden Yükle

Site genel ayarları, bütün nuke sistemlerinde yer alan sitenin genel ayarlarının yapıldığı alandır. Yönet menüsünün altında Site Genel Ayarları seçeneğine tıklanarak açılır.

Bu alanda siteye ait site adı, server dns adresi, logo, icon vb. özellikler görüntülenerek ilgili özellikler üzerinde değişiklik yapılmaktadır. Bilgiler üzerinde değişiklik yapmak için "Düzenle" butonuna tıklanır, istenilen değişiklikler yapıldıktan sonra kaydet butonuna basılarak işlem tamamlanır.

Alan Adı	Açıklama
Site Adı	Oluşturulan siteye ait isim bilgisinin yer aldığı alandır.
Server DNS	Oluşturulan siteye ait server dns adresi bilgisinin girildiği alandır.
Aktif Tema	Oluşturulan sitede kullanılacak tema bilgisinin belirlendiği alandır.
İşlem Noktası	Oluşturulan sitede yapılan işlemlerin N4/T4 programına aktarılırken kullanacağı işlem noktasının belirlendiği alandır.
Tahsilat İşlem Kodu	Oluşturulan sitede yapılan tahsilat işlemlerinin N4/T4 programında kullanacağı işlem kodunun belirlendiği alandır.
Logo-İcon	Oluşturulan sitede kullanılacak firma logo ve iconlarının belirlendiği alandır.Site genel ayarları penceresi içerisinde "Düzenle" butonuna basılarak düzenleme modu etkinleştirilir. Düzenleme sayfası içerisinde Logo alanına tıklanarak veya "Gözet" butonuna basılarak açılan pencereden logo seçimi yapılır. Kaydet butonuna basılarak işlem tamamlanır.

Varsayılan Komut	Vitrin	001
Sayfa Genişliği	996px	002
Sayfa CSS Sınıfı		003
Sayfa Paneli CSS Sınıfı		004
Sayfa CSS Dosyası		005
meta description		006
meta keywords		007
Sol Panel Genişliği	210px	008
Sağ Panel Genişliği	210px	009

Alan Adı	Açıklama
Varsayılan Komut	Ana sayfada görüntülenecek sayfanın belirlendiği alandır. Örneğin; Varsayılan Komut "Ödeme" olarak seçildiği zaman ana sayfaya tıkladığımız zaman ödeme sayfası görüntülenecektir.
Sayfa Genişliği	Sayfanın toplam boyunun piksel cinsinden değerinin belirtildiği alandır.
Sayfa CSS Sınıfı	Sayfanın geneli için kullanılacak CSS dosyasındaki CSS Sınıfının belirtileceği alandır.
Sayfa Paneli CSS Sınıfı	Sayfanın geneli için kullanılacak CSS dosyasındaki Panel CSS Sınıfının belirtileceği alandır.
Sayfa CSS Dosyası	Kullanıcı Dosyalarına yüklediğimiz CSS dosyasının seçiminin yapıldığı alandır.
Meta Description	Google'da sitenin adını gördüğümüzde ekranda belirlenen tanımdır. Meta description içinde geçirdiğiniz anahtar kelime yardımı ile Google sıralaması elde edebilirsiniz.
Meta Keywords	Sayfanın hangi kelimeleri içerdiğini gösterir. Burası arama motorları için önemlidir.
Sol-Sağ Panel Genişliği	Sol-Sağ Panel genişliği boyutunun piksel cinsinden değerinin belirtildiği alandır.

İade Talep Onay Adım Sayısı (1..3)

2

Stok Yeri Sayısı (0..3)

0

Stok Grup Ağacı Derinliği (1,2,3)

3

010

011

012

Alan Adı	Açıklama
İade Talep Onay Adım Sayısı	Site içerisinden İade talebi girildiğinde Onaylama adımının sayısının belirlendiği alandır. En fazla 3 onay adımı seçeneği yapılabilir.
Stok Yeri Sayısı	N4/T4 programı içerisinde nuke profilinde seçili olan işlem noktasına bağlı depolardan kaç tanesinin ürün listesinde ve stok detayında görüntüleneceğinin belirlendiği alandır. En fazla 3 depo görüntülenebilir. (Not : N4/T4 programında işlem noktasında (firma/şube) stok yeri olarak depolar oluşturulur. Nuke Profilinde seçilmiş olan işlem noktasına bağlı depolar listede görüntülenebilir.)
Stok Grup Ağacı Derinliği	Ürün ağacı kısmında grup ağacının derinlik sayısının belirlendiği alandır. N4/T4 programında alt grup sayısı kaç olursa olsun alt gruplardan en fazla 3 tanesi görüntülenebilmektedir. Fakat alt detaylardaki ürünlerin gösterimini engellemez.

Export Butonlarını Göster Öndeğeri

- Anonymous Kullanıcıya Göster
 Login Olanlara Göster

013

Alan Adı	Açıklama
Export Butonlarını Göster Öndeğeri	Sepet, Ürün Listesi , Fiyat Listesi gibi export edilebilir (dışa aktarılabilen) alanlar için listenin altında bulunan butonların gösterilmesinin ayarlandığı alandır. Export butonları aşağıdaki görselde gösterilmiştir.

Özel Fiyatı Göster Öndeđeri	<input checked="" type="checkbox"/> Anonymous Kullanıcıya Göster <input checked="" type="checkbox"/> Login Olanlara Göster	014
Bayi Fiyatını Göster Öndeđeri	<input type="checkbox"/> Anonymous Kullanıcıya Göster <input checked="" type="checkbox"/> Login Olanlara Göster	015
Liste Fiyatını Göster Öndeđeri	<input type="checkbox"/> Anonymous Kullanıcıya Göster <input checked="" type="checkbox"/> Login Olanlara Göster	016

Alan Adı	Açıklama
Özel Fiyatı Göster Öndeđeri	Ürün Liste , Stok Detay ve Fiyat Listesi gibi sitede fiyatın görüntülediđi tüm sayfalar içerisinde Özel Fiyat sütununun gösterilme öndeđer seçeneđinin belirlendiđi alandır. Sayfalar içerisinde kendi özellik seçeneklerinden de ayarlanabilir.
Bayi Fiyatını Göster Öndeđeri	Ürün Liste , Stok Detay ve Fiyat Listesi gibi sitede fiyatın görüntülediđi tüm sayfalar içerisinde Bayi Fiyatı sütununun gösterilme öndeđer seçeneđinin belirlendiđi alandır. Sayfalar içerisinde kendi özellik seçeneklerinden de ayarlanabilir.
Liste Fiyatını Göster Öndeđeri	Ürün Liste , Stok Detay ve Fiyat Listesi gibi sitede fiyatın görüntülediđi tüm sayfalar içerisinde Liste Fiyatı sütununun gösterilme öndeđer seçeneđinin belirlendiđi alandır. Sayfalar içerisinde kendi özellik seçeneklerinden de ayarlanabilir.

Stok Kodu Sütununu Göster Öndeđeri	<input type="checkbox"/> Anonymous Kullanıcıya Göster <input checked="" type="checkbox"/> Login Olanlara Göster	017
Stok Durum Sütununu Göster Öndeđeri	<input checked="" type="checkbox"/> Anonymous Kullanıcıya Göster <input checked="" type="checkbox"/> Login Olanlara Göster	018

Alan Adı	Açıklama
Stok Kodu Sütununu Göster Öndeđeri	Ürün Liste , Stok Detay ve Fiyat Listesi gibi sitede stok kodunun görüntülediđi tüm sayfalar içerisinde Stok Kodu sütununun gösterilme öndeđer seçeneđinin belirlendiđi alandır. Sayfalar içerisinde kendi özellik seçeneklerinden de ayarlanabilir.
Stok Durum Sütununu Göster Öndeđeri	Ürün Liste , Stok Detay ve Fiyat Listesi gibi sitede stok kodunun görüntülediđi tüm sayfalar içerisinde Stok Durum sütununun gösterilme öndeđer seçeneđinin belirlendiđi alandır. Sayfalar içerisinde kendi özellik seçeneklerinden de ayarlanabilir.

Sepete At Butonunu Göster Öndeđeri	<input type="checkbox"/> Anonymous Kullanıcıya Göster <input checked="" type="checkbox"/> Login Olanlara Göster	019
Karşılaştır Butonunu Göster Öndeđeri	<input checked="" type="checkbox"/> Anonymous Kullanıcıya Göster <input checked="" type="checkbox"/> Login Olanlara Göster	020

Alan Adı	Açıklama
Sepete At Butonunu Göster Öndeđeri	Vitrin , Ürün Listesi , Stok Detayı gibi Sepete At butonunun olduđu tüm sayfalar içerisinde Butonun görüntülenme öndeđer seçeneđinin belirlendiđi alandır. Sayfalar içerisinde kendi özellik seçeneklerinden de ayarlanabilir.
Karşılaştır Butonunu Göster Öndeđeri	Vitrin , Ürün Listesi , Stok Detayı gibi Karşılaştır butonunun olduđu tüm sayfalar içerisinde Butonun görüntülenme öndeđer seçeneđinin belirlendiđi alandır. Sayfalar içerisinde kendi özellik seçeneklerinden de ayarlanabilir.

Fiyatları KDV Dahil Göster Öndeđeri	<input type="checkbox"/> Anonymous Kullanıcıya Göster <input type="checkbox"/> Login Olanlara Göster	021
KDV Dahil Yerel Döviz Liste Fiyatını Göster	<input checked="" type="checkbox"/> Anonymous Kullanıcıya Göster <input checked="" type="checkbox"/> Login Olanlara Göster	022

Alan Adı	Açıklama
Fiyatları KDV Dahil Göster Öndeđeri	Sayfalar içerisinde Ürünün fiyatının geçtiđi tüm alanlarda Fiyatın KDV Dahil gösterilme öndeđer seçeneđinin belirlendiđi alandır. Sayfalar içerisinde kendi özellik seçeneklerinden de ayarlanabilir.
KDV Dahil Yerel Döviz Liste Fiyatını Göster	Sayfalar içerisinde Ürünün fiyatının geçtiđi tüm alanlarda TL fiyatının gösterilme öndeđer seçeneđinin belirlendiđi alandır.

Sadece Stokta Bulunanları Gösteri Seçebilsin	<input checked="" type="checkbox"/> Anonymous Kullanıcıya Göster <input checked="" type="checkbox"/> Login Olanlara Göster	023
Sadece Stokta Bulunanları Göster Öndeđeri	<input type="checkbox"/> Anonymous Kullanıcıya Göster <input type="checkbox"/> Login Olanlara Göster	024
Ürün Uyarı Mesajlarını Göster	<input type="checkbox"/> Anonymous Kullanıcıya Göster <input checked="" type="checkbox"/> Login Olanlara Göster	025
Fiyatı Girilmemişleri Göster Öndeđeri	<input checked="" type="checkbox"/> Anonymous Kullanıcıya Göster <input checked="" type="checkbox"/> Login Olanlara Göster	026
DST çalışma Öndeđeri	<input type="checkbox"/> Anonymous Kullanıcıya Göster <input type="checkbox"/> Login Olanlara Göster	027

Alan Adı	Açıklama
Sadece Stokta Bulunanları Gösteri Seçebilsin	Vitrin , Ürün Listesi , Fiyat listesi gibi ürünün listelediđi sayfalarda stokta olmayan ürünün listeye gelmemesini sağlayan seçeneđin gösterilmesinin ve seçilebilmesinin belirlendiđi alandır.
Sadece Stokta Bulunanları Göster Öndeđeri	Vitrin , Ürün Listesi , Fiyat listesi gibi ürünün listelediđi sayfalarda stokta olmayan ürünün listeye gelmemesini sağlayan öndeđer seçeneđinin belirlendiđi alandır. Sayfalar içerisinde kendi özellik seçeneklerinden de ayarlanabilir.
Ürün Uyarı Mesajlarını Göster	Stokkartı içerisinde Stok Ek Bilgileri – Açıklama – Uyarı Mesajı kısmında girilen stođa ait uyarı mesajlarının webde görüntülenme seçeneđinin belirlendiđi alandır.
Fiyatı Girilmemişleri Göster Öndeđeri	Vitrin , Ürün Listesi , Fiyat listesi gibi ürünün listelendiđi sayfalarda fiyatı olmayan stokların listede gösterilme öndeđer seçeneđinin belirlendiđi alandır. Sayfalar içerisinde kendi özellik seçeneklerinden de ayarlanabilir.
DST Çalışma Öndeđeri	Ürün Listesi , Stok Detay gibi DST seçimi yaptığımız sayfalarda DST seçim aracının gösterilme ve seçilmesi öndeđer seçeneđinin belirlendiđi alandır.

Sipariş Detayına Bağlı Sevklere Göster

- Anonim Kullanıcıya Göster
 Login Olanlara Göster

029

Sipariş Detayına Bağlı Stok Seri No ları Göster

- Anonim Kullanıcıya Göster
 Login Olanlara Göster

030

Alan Adı	Açıklama
Sipariş Detayına Bağlı Sevklere Göster	Sevk kolonunda stok çıkışı olduğu kadarının miktarı yazmaktadır.
Sipariş Detayına Bağlı Stok Seri No ları Göster	Stoğa bağlı Seri No lar var ise SERİ yazısının üzerine tıkladığımızda listeyi görüntülememizi sağlar.

Cari Karta Bağlı İşlem Noktasını kullan

031

Alan Adı	Açıklama
Cari Karta Bağlı İşlem Noktasını Kullan	Sitede işlem yapan kullanıcının bağlı olduğu cari kart içerisinde tanımlanan işlem noktası kullanılarak sipariş işlemlerinin tamamlaması sağlanır. İşlem noktalarına bağlı depolar ve onların sırasına göre depo durumunu kontrol ederek stok rezervasyonu yönetimi sağlanır.

Yeni Ürün Stok Giriş Süre

032

Yeni Ürün Stok Giriş Sayı

033

Yeni Ürün Stok Tanım Süre

034

Yeni Ürün Stok Tanım Sayı

035

Alan Adı	Açıklama
Yeni Ürün Stok Giriş Süre	Bu tarihe göre Stoğa Yeni Girenler listesinin süre belirlemesini sağlayan alandır.
Yeni Ürün Stok Giriş Sayı	Bu tarihe göre Stoğa Yeni Girenler listesinin sayısının belirlemesini sağlayan alandır.
Yeni Ürün Stok Tanım Süre	Bu tarihe göre Yeni Ürün listesinin süresinin belirlemesini sağlayan alandır.
Yeni Ürün Stok Tanım Sayı	Bu tarihe göre Yeni Ürün listesinin sayısının belirlemesini sağlayan alandır.

Ödeme Talimatı Şekli

Büyük Ödeme Talimatı Yazdırılacak

036

Normal ödeme kullanımı

037

3D ödeme kullanımı

038

OOS ödeme kullanımı

039

Öncelikle 3D ödeme kullan

040

KKart Tahsilatlarında hata oluşursa işlemi iptal et

041

Alt Bayi Üye İşyeri Uygulaması

042

Parçalı Ödemeye İzin Ver

043

Fazla Ödemeye İzin Ver

044

KKart Tahsilat Açıklama Formatı

@KART_SAHIBI@ @KART_BANKA_ADI@ @ODEME_ADI@ @KOMISYON_TUTARI@ %@ORAN@ @TUTAR@

045

Alan Adı	Açıklama
Ödeme Talimatı Şekli	Kredi Kartı ile tahsilat yaptığımızda Ödeme Talimatının nasıl olacağını belirleyen seçenektir. Büyük , Küçük ve Ödeme Talimatı Yazdırılmayacak şeklinde seçenekler mevcuttur. Ödeme Talimatına Raporlar menüsü altında Cari Ekstre sayfasında Yazdır kolonundan da ulaşılabilir. Kredi Kartı ile yapılmış işlemlerin çıktısını alabilir ve geçmişte yapılan bir işlem için ödeme talimatı yazdırılabilir.
Normal Ödeme Kullanımı	Kredi Kartı Çekimlerinde Normal Ödeme kullanımını seçeneğinin belirlendiği alandır.
3D Ödeme Kullanımı	Kredi Kartı Çekimlerinde 3D Ödeme kullanımını seçeneğinin belirlendiği alandır.
OOS Ödeme Kullanımı	Kredi Kartı Çekimlerinde OOS Ödeme kullanımını seçeneğinin belirlendiği alandır.
Öncelikle 3D Ödeme Kullan	Normal ve 3D Ödeme seçeneğinin öndeğer olarak 3D gelmesi seçeneğinin belirlendiği alandır. Bu kısım zorunluluk değildir istenirse Normal seçilip devam edilmesi sağlanabilir.
KKart Tahsilatlarında Hata Oluşursa İşlemi İptal Et	Taksit Bilgisi/Ödeme sayfasından yapılan Ödeme işleminde N4/T4 programına Kredi Kartı Tahsilatı işlemi sırasında hata oluştuğunda işlemin banka tarafından iptal edilmesini belirleyen seçenektir.
Alt Bayi Üye İşyeri Uygulaması	Alt Bayi Üye İşyeri Uygulaması kullanan bankalar için Giriş yapan cari banka ile sözleşme numarası var ise Taksit Bilgisi/Ödeme sayfasında banka listesinin gelmesi , sözleşmesi yok ise bankanın listesinin gelmemesini belirleyen seçenektir.
Parçalı Ödemeye İzin Ver	Kredi kartı ve Havale işlemi gibi birden fazla ödeme yapılabilmesi seçeneğinin belirlendiği alandır.
Fazla Ödemeye İzin Ver	Ödeme ekranına geldiğimizdeki Tutar kısmının değiştirilmesine müsaade etmesini belirleyen alandır.
KKart Tahsilat Açıklama Formatı	Site üzerinden yapılan KKart Tahsilatı işlemi yapıldığında Açıklama kısmının formatını belirler.

Sepet İşlem Kodu	SEPET	046
Sipariş İşlem Kodu	ALISIP	047
Stokta Bulunmayan Ürün Siparişini Al	<input type="checkbox"/>	048
Siparişte Limit Kontrol Etme	<input type="checkbox"/>	049
Siparişe Kargo Ekle/Hesapla	<input type="checkbox"/>	050
B2B için Sepet Kodu Oluştur	<input type="checkbox"/>	051
B2B ye Sepet Kodunu Al	<input type="checkbox"/>	052
Çoklu Depo Sevk Öneri Yöntemi	Depo Tanım Sırası	053

Alan Adı	Açıklama
Sepet İşlem Kodu	Sayfa içerisindeki ürünleri Sepete At butonu ile oluşturduğumuz sepetin N4/T4 kısmındaki işlem kodunun belirlendiği alandır.
Sipariş İşlem Kodu	Sayfa içerisindeki ürünleri Sepetten sonraki tamamlanan işlem kodunun belirlendiği alandır.
Stokta Bulunmayan	Ürünün depoda olmadığı zaman sipariş işleminin tamamlanmasını sağlayan seçenektir.

Ürün Siparişini AI	
Siparişte Limit Kontrol Etme	Carinin limiti aşıyorsa sistem sipariş oluşumunu engeller. Fakat bu seçenek ile Siparişi tamamlama esnasında Limit kontrolü yapılmaması sağlanır. Bu seçenek sadece webden yapılan siparişler için geçerlidir.
Siparişe Kargo Ekle/Hesapla	Siparişe Kargo Ekle/Hesapla seçeneği ile Sepette iken hesaplama alanının görüntülenmesi ve siparişi tamamladığımızda ise satır olarak Kargo stoğunun eklenerek fiyatının fatura tutarına yansıtılmasını sağlayan seçenektir.
B2B için Sepet Kodu Oluştur	Aynı Database içinde B2B ve Anonim şeklinde iki site arasında ürünlerin Anonim olan siteden B2B sitesine sepete atılarak oluşturulmuş ürün listesinin aktarılmasını sağlayan seçenektir. Anonim sitesi için bu seçenek aktif edilir.
B2B ye Sepet Kodunu AI	Aynı Database içinde B2B ve Anonim şeklinde iki site arasında ürünlerin Anonim olan siteden B2B sitesine sepete atılarak oluşturulmuş ürün listesinin aktarılmasını sağlayan seçenektir. B2B sitesi için bu seçenek aktif edilir.
Çoklu Depo Sevk Öneri Yöntemi	Depoların Genel Bilgiler kısmında Kısa Adı kısmına Sitede görünecek isim yazılması gerekmektedir.Bu seçeneğin kullanılabilmesi için StokYeri Sayısının birden fazla olması gerekmektedir. Çoklu Depo Sevk Öneri Yönteminin dört seçeneği vardır ; -Depo Tanım Sırası: Sepet Onay seçenekleri kısmında İşlem Noktasına bağlı depoların Sıra numarasına göre depoların seçilmesini sağlar. -Ürünün En Çok bulunduğu Depo: Sepet Onay seçenekleri kısmında İşlem Noktasına bağlı depolar içerisinde ürün en çok hangi depoda ise o depoların seçilmesini sağlar. -En Az Parçalı Sevk: Sepet Onay seçenekleri kısmında İşlem Noktasına bağlı depolar içerisinde en az parçalı sevk olacak şekilde depoların seçilmesini sağlar. -Kullanıcı Tanımlı: Sepet Onay seçenekleri kısmında İşlem Noktasına bağlı depolar içerisinde kullanıcı kararı ile depoların seçilmesini sağlar.

Fırsat Ürünü Gösterim Süresi (n dk da bir)	120	054
Açılış Mesajı Gösterim Süresi (n dk da bir)	300	055
Açılış Popup Ekranı Seç	Yok	056
Açılış Popup Ekranı User Control		057

Alan Adı	Açıklama
Fırsat Ürünü Gösterim Süresi	Fırsat Ürünü aracının kaç dakikada bir sayfada görüntüleneceğinin belirlendiği alandır.
Açılış Mesajı Gösterim Süresi	Açılış mesajı aracının kaç dakikada bir sayfada görüntüleneceğinin belirlendiği alandır.

Loginde SSL Kullan	<input type="checkbox"/>	058
Üye İşlemlerinde SSL Kullan	<input type="checkbox"/>	059

Alan Adı	Açıklama
Loginde SSL Kullan	IIS site seçeneklerinde SSL seçili olmadığı zaman Login ekranının gelmemesini sağlar.

Üye İşlemlerinde SSL Kullan	IIS site seçeneklerinde SSL seçili olmadığı zaman Üye işlemleri sayfasının açılmamasını sağlar.
------------------------------------	---

Kullanıcı Adı Email ile aynı olsun



060

Kullanıcı Adı Değiştirilebilsin



061

Kullanıcı Kendi Temasını kullanabilsin



062

Alan Adı	Açıklama
Kullanıcı Adı E-Mail ile Aynı Olsun	Bu seçenek işaretli ise sadece Email alanı gelir , bu seçenek işaretli değil ise Kullanıcı Adı ve ayrıca Email şeklinde alan gelir. Bu alanın işaretlenmesi ile Kullanıcı Adının Email adresi ile aynı olması zorlanmış olur.
Kullanıcı Adı Değiştirilebilsin	Kullanıcı adının değiştirilebilmesi seçeneğinin belirlendiği alandır.
Kullanıcı Kendi Temasını Kullanabilsin	Kullanıcının kendine ait listedeki temalardan birini uygulama seçeneğini belirleyen alandır.

Mobil Kilometre Takibini Atla



063

Mobil Stok Seçimini Atla



064

Mobil Öndeğerleri Atla



065

Mobil Plan tekse otomatik seç



066

Mobil Varsayılan İşlem Kodu

067

Hata Mailleri gönderim adresi

068

Hata Maillerini Netsime gönder



069

Alan Adı	Açıklama
Hata Mailleri Gönderim Adresi	Sitede oluşan hataların gitmesi istenilen mail adresinin girildiği alandır. Mailin gitmesi için N4/Te programında İşlem Noktası Genel Parametreleri içerisinde E-Mail Adres , E-Mail Hesap , E-Mail Server ve şifre alanlarının doldurulması gerekmektedir.
Hata Maillerini Netsime Gönder	Seçeneğin işaretli olması durumunda sitede oluşan hatalarda Netsim Ar-Ge mail adresine mail gönderilmesini sağlar.

Yapılan değişiklikler sayfanın en altında bulunan  butonuna basılarak kaydedilmelidir. Aksi takdirde yapılan değişiklikler geçerli olmayacaktır.

Sayfanın altında bulunan  butonu ile bütün ayarlamalar sıfırlanarak varsayılan hale getirilmektedir.

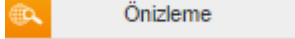
Yine sayfanın altında bulunan  butonu sayesinde yapılan değişiklikler anlık olarak görüntülenebilmektedir.

1.2.2. Rol Yönetimi

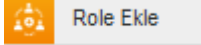
Rol ekleme işlemi yapılırken Rol Yönetimi sayfası içerisindeki  butonuna tıklanır. Açılan pencerede Rol Adı , Rol Açıklaması ve Yetkiler bölümü kullanıcı isteği doğrultusunda doldurulduktan sonra Kaydet butonuna tıklanarak rol ekleme işlemi tamamlanır.

Rol Adı	Çözüm Ortağı
Rol No	35
Açıklama	

Yetkiler

- Yönetim
- Alış Satış Sistemi
- Finans Sistemi
- Stok Sistemi
- Araçlar
- Kullanıcı İşlemleri
- Giriş Sayfası
- Teknik Servis
- İletişim
- Yardım
- Arayüz Düzenleyici
- Raporlar
- Bayi İşlemleri
- Diğer
- Netsim
- Ek Yetkiler

Kaydet **İptal et**

Rol düzenleme işlemi yapılırken Rol Yönetimi sayfası içerisinde düzenleme yapılmak istenilen rol satırında bulunan Düzenle butonuna tıklanır.

Açılan alandan ilgili değişiklikler yapıldıktan sonra Kaydet butonuna tıklanarak işlem tamamlanır. Rol silme işlemi yapmak için ilgili rol satırında bulunan Sil butonuna tıklamak yeterlidir.

35	Çözüm Ortağı	SiparisListesi,Sepet,SiparisOnay,Siparis,SiparisIncele,SepetListesi...	Düzenle Sil
----	--------------	--	---------------------------

1.2.3. Kullanım Log İzleme

Kullanım Log İzleme, sitede faaliyet gösteren kullanıcılara ait logların tutulduğu inceleme sayfasıdır. Kullanım Log İzleme sayfası filtreler ve veriler olmak üzere iki tablodan oluşmaktadır.

Kullanım Log İzleme

IP: İlk Tarih: 14.5.2015 00:00

İlgili Kullanıcı: Son Tarih: 22.5.2015 00:00

<input type="checkbox"/> LOGIN	<input type="checkbox"/> LOGOUT	<input type="checkbox"/> BOTBRW	<input type="checkbox"/> Sanal Pos Tanımları
<input type="checkbox"/> Sanal Pos Logları	<input type="checkbox"/> Kullanım Logları	<input type="checkbox"/> Site Genel Ayarları	<input type="checkbox"/> Sistem Yönetim Paneli
<input type="checkbox"/> Vitrin Düzenle	<input type="checkbox"/> HTML Düzenle	<input type="checkbox"/> Haberler Düzenle	<input type="checkbox"/> Kullanıcı Dosyaları
<input type="checkbox"/> Kullanıcı Modülleri	<input type="checkbox"/> Site Logları	<input type="checkbox"/> Rol Yönetim Paneli	<input type="checkbox"/> Sistem Info
<input type="checkbox"/> Çok Satanlar Düzenle	<input type="checkbox"/> Listelenmeyen Stok İncele	<input type="checkbox"/> Dosya Düzenleyicisi	<input type="checkbox"/> Yenilikler
<input type="checkbox"/> Sipariş Liste	<input type="checkbox"/> Sepet	<input type="checkbox"/> Sipariş Onay	<input type="checkbox"/> Sipariş Onay Sonuç
<input type="checkbox"/> Sipariş	<input type="checkbox"/> Sepetim	<input type="checkbox"/> Sepet Liste	<input type="checkbox"/> Alış Satış Durum Takip
<input type="checkbox"/> Alış Satış Onay Mail	<input type="checkbox"/> Ödeme	<input type="checkbox"/> BorçOdeme	<input type="checkbox"/> Mail Order
<input type="checkbox"/> Mail Order Değerlendir	<input type="checkbox"/> Ürün Listesi	<input type="checkbox"/> Vitrin	<input type="checkbox"/> Ürün Detayı
<input type="checkbox"/> Ürün Ağaç	<input type="checkbox"/> Yapılandırma Sihirbazı	<input type="checkbox"/> Ürün Karşılaştırma	<input type="checkbox"/> Yeni Eklene Ürünler Listesi
<input type="checkbox"/> Stoğa Son Giren Ürünler Listesi	<input type="checkbox"/> Alışveriş Listesi	<input type="checkbox"/> Talep Liste	<input type="checkbox"/> Teklif
<input type="checkbox"/> Main	<input type="checkbox"/> Fihrist	<input type="checkbox"/> CRM	<input type="checkbox"/> Musteriler

Filtreler tablosundan incelenmek istenilen işlemler, ip numaraları, kullanıcılar ve işlem tarihleri belirlenerek **Yenile** butonuna tıklanır.

Filtreler tablosunda girilen değerler doğrultusunda sistem tarafından elde edilen bilgiler verilerin bulunduğu tablo üzerinden incelenmektedir.

NUserNo	Kullanıcı Adı	Cari Ünvanı	Yetkili	Tarih	Durum
4	siteadmin	-- NUKE CARİSİZ İŞLEM --	Selim Atasoy	16.5.2015 12:04	LOGIN
4	siteadmin	-- NUKE CARİSİZ İŞLEM --	Selim Atasoy	16.5.2015 12:49	LOGOUT
4	siteadmin	-- NUKE CARİSİZ İŞLEM --	Selim Atasoy	16.5.2015 13:30	LOGIN
4	siteadmin	-- NUKE CARİSİZ İŞLEM --	Selim Atasoy	16.5.2015 13:32	LOGIN
4	siteadmin	-- NUKE CARİSİZ İŞLEM --	Selim Atasoy	16.5.2015 13:54	LOGOUT
4	siteadmin	-- NUKE CARİSİZ İŞLEM --	Selim Atasoy	16.5.2015 14:34	LOGIN
4	siteadmin	-- NUKE CARİSİZ İŞLEM --	Selim Atasoy	16.5.2015 14:56	LOGOUT
4	siteadmin	-- NUKE CARİSİZ İŞLEM --	Selim Atasoy	16.5.2015 15:36	LOGIN
4	siteadmin	-- NUKE CARİSİZ İŞLEM --	Selim Atasoy	16.5.2015 15:48	LOGIN
4	siteadmin	-- NUKE CARİSİZ İŞLEM --	Selim Atasoy	16.5.2015 16:11	LOGOUT
4	siteadmin	-- NUKE CARİSİZ İŞLEM --	Selim Atasoy	16.5.2015 16:11	LOGOUT
4	siteadmin	-- NUKE CARİSİZ İŞLEM --	Selim Atasoy	18.5.2015 09:10	LOGIN
4	siteadmin	-- NUKE CARİSİZ İŞLEM --	Selim Atasoy	18.5.2015 09:40	LOGOUT

1.2.4. Site Log Dosyaları

Site Log Dosyaları, Nuke sisteminde oluşan hata kayıtlarının tutulduğu log dosyalarını gösteren inceleme sayfasıdır.

Dosya Adı	Uzunluk	Değişiklik Tarihi
Application.log	6503	21.5.2015 10:40:42
Nuke.log	148036	21.5.2015 10:40:51

Sayfa içerisinde oluşturulan log dosyaları ve bu dosyalara ait uzunluk ve değişiklik tarih bilgisi yer almaktadır.

İncelenmek istenilen log dosyasının üzerine tıklanarak log dosyasına erişilmektedir.

Log dosyasında tutulan kayıt örneği aşağıdaki tablo da gösterilmiştir.

```
---->:::WARNING::: Version: 2.0.285.1106, FileTime: 6.5.2015 10:24:16 2015-05-12 12:34:27.8 NukeUserNo: 0, UserName: , SessionID: dvhrzpgxdowu3xhltx3pkod3, Login
Kullanıcı adı veya şifre yanlış, Cari/NoktaNo: 0, UserName: anonymous
---->:::ERROR::: Version: 2.0.285.1106, FileTime: 6.5.2015 10:24:16 2015-05-12 12:34:51.9 NukeUserNo: 4, UserName: siteadmin, SessionID: dvhrzpgxdowu3xhltx3pkod3,
Url: http://b2b.eymeninsaat.com.tr/login.aspx?ReturnUrl=%2f
UrlReferrer: http://b2b.eymeninsaat.com.tr/login.aspx?ReturnUrl=%2f
'System.Web.HttpUnhandledException' türünde özel durum oluşturuldu.
konum: System.Web.UI.Page.HandleError(Exception e)
konum: System.Web.UI.Page.ProcessRequestMain(Boolean includeStagesBeforeAsyncPoint, Boolean includeStagesAfterAsyncPoint)
konum: System.Web.UI.Page.ProcessRequest(Boolean includeStagesBeforeAsyncPoint, Boolean includeStagesAfterAsyncPoint)
konum: System.Web.UI.Page.ProcessRequest()
konum: System.Web.UI.Page.ProcessRequest(HttpContext context)
konum: System.Web.HttpApplication.CallHandlerExecutionStep.System.Web.HttpApplication.IExecutionStep.Execute()
konum: System.Web.HttpApplication.ExecuteStep(IExecutionStep step, Boolean& completedSynchronously)
```

1.2.5. Kullanıcı Dosyaları

Kullanıcı dosyaları, site içerisinde kullanılan dosyaların ve dizinlerin gösterildiği sayfadır.

Kök dizin, alt dizin ve dosya yükleme işlemleri yine bu sayfa içerisinde gerçekleştirilmektedir.

Yeni Dizin	Kök Dizin	Sil	Adını Değiştir		Gözet...	Yükle
Adı	Açıklama	Düzenle	İndir	#		
					Güncelleştirme	total
Standart Formlar	Standart Formlar				Değiştir Sil	
						Reset File Cache

Alt Dizin oluşturma işlemi yapılırken Kullanıcı Dosyaları sayfası içerisinde alt dizin oluşturulmak istenilen kök dizin seçili durumdayken Yeni Dizin butonuna tıklanır. Kök dizin altında açılan alanlara dizin adı ve açıklaması yazıldıktan sonra Güncelleştirme butonuna tıklanarak işlem tamamlanır.

Kök Dizin ve Alt Dizin silme işlemi yapılırken tablo içerisinde silinmek istenilen dizine ait satırda bulunan Sil butonuna basılarak veya silinmek istenilen dizin seçili durumdayken tablonun üstünde yer alan Sil butonuna basılarak işlem tamamlanır.

Kök Dizin ve Alt Dizinlerde isim değiştirme işlemi yapılırken ilgili dizin seçili durumdayken tablonun üstünde yer alan Adını Değiştir butonuna tıklanır, bilgi değişiklikleri yapıldıktan sonra Güncelleştirme butonuna basılarak işlem tamamlanır.

Kullanıcı Dosyaları sayfası içerisinde tablonun alt tarafında bulunan nuke kullanıcı dosyaları reset butonu butonuna basılarak dizinler varsayılan hale dönderilmektedir.

Yeni Dizin	Kök Dizin	Sil	Adını Değiştir		Gözet...	Yükle
Adı	Açıklama	Düzenle	İndir	#		
▼ Eymen İnşaat B2B	B2B				Değiştir Sil	
B2B Alt Dizini	Alt Dizin				Güncelleştirme	total
Standart Formlar	Standart Formlar				Değiştir Sil	
						Reset File Cache

Kullanıcı Dosyaları sayfası içerisinde dosya eklemek istenilen izin seçili durumdayken tablonun üst tarafında yer alan Gözet butonuna tıklanır, açılan pencereden yüklemek istenilen dosya seçilir, Yükle butonuna basılarak işlem tamamlanır.

Yeni Dizin	Kök Dizin	Sil	Adını Değiştir		Gözet...	Yükle
Adı	↑	Açıklama	Düzenle	İndir	#	
Standart Formlar		Standart Formlar			Değiştir Sil	
						Reset File Cache

1.2.6. Kullanıcı Modülleri

Modül ekleme işlemi site içerisinde varolan bir modülü aktif hale getirmeyi ifade etmektedir.

Site içerisinde kurulum sırasında varsayılan olarak gelen modüller mevcuttur.

Kullanım karmaşasını engellemek ve sitenin daha hızlı çalışmasını sağlamak amacı ile bazı modüller pasif olarak gelmektedir.

Pasif olarak gelen modüller kullanılmak istenildiği zaman ilgili sayfa içerisinde aktif hale getirilmelidir.

Modülü aktif hale getirme işlemi bir defaya mahsus bir işlemdir.

MODÜL EKLEME





























- Genel olarak modülleri aktif hale getirme işlemi yapılırken modülün bulunduğu sayfa açılır.
- Sayfanın alt tarafında bulunan nuke dizayn modu butonu butonuna basılarak dizayn moduna geçilir.
- Aktif hale getirilmek istenilen modülün üzerine tıklanır.
- Açılan sayfada modül ile ilgili gerekli düzenlemeler yapıldıktan sonra nuke kaydet butonu butonuna basılarak modül kaydedilir.
- Daha sonra sayfanın alt tarafında bulunan nuke dizayn modu kaydet butonu butonuna basılarak işlem tamamlanır.

MODÜL DÜZENLEME

Daha önceden aktif hale getirilen modüller üzerinde düzenleme işlemi yapılırken karmaşıklığı azaltmak ve işlem kolaylığı sağlamak amacı ile modül arama alanı kullanılabilir.

Modüle ait oluşturma ve değişiklik tarihi veya modül adı ve id numarası kullanılarak modüller kolayca bulunabilir.

İlgili modül daha önceden aktifleştirilmesine rağmen pasif halde bulunuyorsa Pasif Kayıtları Göster seçeneği mutlaka işaretlenmelidir.

Modül Açıklaması	Oluşturma Tarihi	Değişiklik Tarihi	İşlemler
Ürün Bul FullSearch	20.5.2015 10:24:07	20.5.2015 10:24:07	   
Sepetim Sepetim	20.5.2015 10:24:07	20.5.2015 10:24:07	   
Sayfa Başlığı Header	20.5.2015 10:24:07	20.5.2015 10:24:07	   
Ana Menü MainMenu	20.5.2015 10:24:07	20.5.2015 10:24:07	   
Anket NSDOXBNBSXGXPW2	20.5.2015 10:24:07	20.5.2015 10:24:07	   
Hızlı Ürün Bul QuickSearch	20.5.2015 10:24:07	20.5.2015 10:24:07	   
Sayfa Ana DefaultRoot	20.5.2015 10:24:07	20.5.2015 10:24:07	   

Düzenlenmek istenilen modül bulunduktan sonra ilgili modül satırında bulunan nuke işlemler düzenle butonu butonuna tıklanır. Her modül için farklılık gösteren modül özellikleri ekranında gerekli düzenlemeler yapıldıktan sonra kullanıcı isteği doğrultusunda nuke özileme butonu butonuna basılarak yapılan değişiklikler kaydedilmeden görüntülenir. İnceleme işlemi yapıldıktan sonra sayfanın altında bulunan nuke kaydet butonu butonuna basılarak işlem tamamlanır. Sistemde kullanımı tamamlanan modüller site performansını artırmak ve karmaşayı engellemek amacı ile pasif hale getirilebilmektedir. Pasif hale getirme işlemi yapılırken ilgili modül bulunduktan sonra modül satırında bulunan nuke işlemler pasifleştir butonu butonuna basılarak işlem tamamlanır. Pasif halde bulunan modülü aktif hale getirmek için yine ilgili modül bulunduktan sonra modül satırında bulunan nuke işlemler aktifleştir butonu butonuna basılarak işlem tamamlanır.



















MODÜL GEÇMİŞİ

Modül Geçmişi site içerisinde kullanılan modüllere ait geçmiş dönemlerde kullanılan ayarlamaları ulaşılmasını ve istenildiği takdirde yeniden kullanılması sağlayan özelliktir.

Modüllere ait geçmiş görüntülenmek istenildiği zaman ilgili modül satırında bulunan nuke işlemler modül geçmişi butonu butonuna tıklanır.

Modül geçmişi sayfası içerisinde istenilen modül nuke işlemler özileme butonu butonuna basılarak incelenir.

Geçmişte bulunan modüller nuke işlemler aktifleştir butonu butonuna basılarak aktif hale getirilir.

Modül Geçmişİ					
Aktif		Modül Açıklaması	Oluşturma Tarihi	Değişiklik Tarihi ↓	İşlemler
<input checked="" type="checkbox"/>		Ürün Bul FullSearch	21.5.2015 16:41:34	21.5.2015 16:41:34	 
<input type="checkbox"/>		Ürün Bul FullSearch-DELETED-2015-05-21 04:42:06.0000	20.5.2015 10:24:07	21.5.2015 16:41:34	 
<input type="checkbox"/>		Ürün Bul FullSearch-DELETED-2015-05-20 10:24:38.0000	18.5.2015 09:46:05	20.5.2015 10:24:07	 
<input type="checkbox"/>		Ürün Bul FullSearch-DELETED-2015-05-18 09:46:36.0000	16.3.2015 12:13:52	18.5.2015 09:46:05	 
<input type="checkbox"/>		Ürün Bul FullSearch-DELETED-2015-03-16 12:13:50.0000	16.3.2015 11:51:35	16.3.2015 12:13:52	 
<input type="checkbox"/>		Ürün Bul FullSearch-DELETED-2015-03-16 11:51:24.0000	16.3.2015 11:50:59	16.3.2015 11:51:35	 

1.2.7. Haber Düzenle

Site içerisinde yayınlanması istenilen haberlerin oluşturulduğu veya mevcut haberlerin üzerinde değişikliklerin yapıldığı sayfadır.

Haber ekleme işlemi yapılırken **Haber Düzenleyicisi** tablosu içerisinde sağ tarafta bulunan **Yeni** butonuna tıklanır.

Açılan sayfa içerisinde habere ait başlık, link ve haber içeriği bilgileri girildikten sonra **Kaydet** butonuna tıklanarak işlem tamamlanır.

Düzenleme işlemi için de düzenlenmek istenilen habere ait satırda bulunan **Düzenle** butonuna tıklanır.

Açılan sayfada ilgili değişiklikler yapıldıktan sonra **Kaydet** butonuna tıklanarak işlem tamamlanır.

Başlık	#
Başlık	
Link	
<div style="border: 1px solid #ccc; padding: 5px;"> <div style="display: flex; justify-content: space-between; align-items: center;"> Normal (Yazı) 3 (12pt) B I U S ≡ ≡ ≡ ≡ ≡ ≡ ≡ ≡ ≡ ≡ </div> <div style="height: 150px; border: 1px solid #ccc;"></div> <div style="display: flex; justify-content: space-between; align-items: center;"> Dizayn HTML Önizleme </div> </div>	

Kaydet İptal et

1.2.8. Nuke System Info

Nuke System Info siteye ait sistem bilgisinin ve sitede online durumda olan kullanıcılara ait bilgilerin görüntülediği sayfadır.

Bağlantılar sekmesi içerisinde online olan kullanıcılara ait bilgiler görüntülenmektedir.

İlgili satırda bulunan **nuke ok işareti** butonuna basılarak daha detaylı bilgilere ulaşılmaktadır.

Sistem Bilgisi

Bağlantılar		Sistem Durumu					
Açık Oturum Sayısı	1	Açık UserConfig Sayısı	1+ 1				
Oturum Zamanı	Kullanıcı	Cari Ünvanı	Yetkili Adı	IP	Login		
▶ 1.6.2015 10:46:03					False		
▼ 1.6.2015 10:46:03	siteadmin	-- NUKE CARISIZ İŞLEM --	Selim Atasoy	127.0.0.1	True		
Cari No	-100	Session ID	ki0alp4tgnx5x0s1jpo2ofds	Bağlantı IP	127.0.0.1	Yetkili Email	selim.atasoy@eymeninsaat.com.tr
Tarayıcı	Mozilla/5.0 (Windows NT 6.3; WOW64; rv:38.0) Gecko/20100101 Firefox/38.0						
Version: 2.0.285.1106, FileTime: 20.5.2015 11:12:57, DBVersion: 2.0.286.1120, DLLVersion: 2.0.283.1018, SQLCompileTime: 6.4.2015 13:42:43							

Sistem Durumu sekmesi içerisinde oluşturulmuş olan web sitesine ait sistem bilgileri yer almaktadır.

Sekmenin altında bulunan **Server Değişkenleri, Process Modules, Process Info, Threads** seçeneklerinden istenilen seçilerek sayfada görüntülenir.

Ağırlıklı olarak teknik bilgilerin yer aldığı inceleme sayfasıdır.

Server Değişkenleri

Process Modules

Process Info

Threads

Sıra No	Module Name	File Version
0	w3wp.exe	File: c:\windows\system32\inetsrv\w3wp.exe InternalName: w3wp.exe OriginalFilename: w3wp.exe.mui FileVersion: 8.5.9600.16384 (winblue_rtm.130821-1623) FileDescription: IIS Worker Process Product: Internet Information Services ProductVersion: 8.5.9600.16384 Debug: False Patched: False PreRelease: False PrivateBuild: False SpecialBuild: False Language: Dilden Bağımsız
1	ntdll.dll	File: C:\Windows\SYSTEM32\ntdll.dll InternalName: ntdll.dll OriginalFilename: ntdll.dll.mui FileVersion: 6.3.9600.17031 (winblue_gdr.140221-1952) FileDescription: NT Katmanı DLL'si Product: Microsoft® Windows® İşletim Sistemi ProductVersion: 6.3.9600.17031 Debug: False Patched: False PreRelease: False PrivateBuild: False SpecialBuild: False Language: Türkçe (Türkiye)
2	KERNEL32.DLL	File: C:\Windows\system32\KERNEL32.DLL InternalName: kernel32 OriginalFilename: kernel32 FileVersion: 6.3.9600.17031 (winblue_gdr.140221-1952) FileDescription: Win32 Kernel çekirdek bileşeni Product: Microsoft® Windows® İşletim Sistemi ProductVersion: 6.3.9600.17031 Debug: False Patched: False PreRelease: False PrivateBuild: False SpecialBuild: False Language: Türkçe (Türkiye)
3	KERNELBASE.dll	File: C:\Windows\system32\KERNELBASE.dll InternalName: Kernelbase.dll OriginalFilename: Kernelbase.dll.mui FileVersion: 6.3.9600.17238 (winblue_gdr.140723-2018) FileDescription: Win32 Kernel çekirdek bileşeni Product: Microsoft® Windows® İşletim Sistemi ProductVersion: 6.3.9600.17238 Debug: False Patched: False PreRelease: False PrivateBuild: False SpecialBuild: False Language: Türkçe (Türkiye)

1.3. Dizayn-Eriřim

Site ile ilgili dizayn ve eriřimi ile ilgili iřlemler ařaęıda listelenmiřtir.

- **Vitrin Dzenle**
- **Sanal Pos Tanım - İzleme**
- **Listelenmeyen Stok İncele**
- **Çok Satanlar Listesi Dzenle**

1.3.1. Vitrin Düzenle

Vitrin ürünlerin ana sayfada gösterilmesini ifade etmektedir.

Vitrin Düzenle sayfası vitrinde gösterilecek ürünlerin ve sıralamalarının belirlendiği sayfadır.

✉ 1000203002 / Mebran



Özel Fiyat 50,49 TL +KDV
Bayi Fiyatı 59,40 TL +KDV
TESKF 59,40 TL +KDV
TESKF KDV Dahil 70,09 TL
KDV Oranı % 18
Stok Miktarı 20+ Adet

İşlemler

Sepete Ekle 1

Karşılaştırma Listesine Ekle

Vitrine Ekle

Çok Satanlar Genele Ekle

Çok Satanlar Tipe Ekle

Çok Satanlar Gruba Ekle

Fiyatı Düşünce Haber Ver

Alışveriş Listesine Ekle

Yazdır

Vitrin Düzenleme işlemi ilk olarak ürünün sayfasında başlar.

Vitrine eklenmek istenilen ürünün sayfasına girilir. Sayfa içerisinde İşlemler tablosunun altında yer alan **Vitrine Ekle** butonuna tıklanır.

Vitrin Düzenle sayfası içerisinde daha önceden vitrine eklenmiş olan ürünler listede sıralanarak **Güncelle** butonuna tıklanır.

Vitrinde gösterilmesi istenilmeyen ürünler seçilerek alt tarafta bulunan **Sil** butonu yardımıyla vitrinden kaldırılır.

Vitrin düzenlerken dikkat edilmesi gereken unsur vitrine eklenen ürünlere ait görsellerin bulunmasıdır. Aksi takdirde ürünler vitrinde görünmeyecektir.

Vitrin Düzenle							
<input type="checkbox"/>	Sıra ↑	Aktif	Stok No	Ürün Adı	Açıklama	Durum	Analiz
<input type="checkbox"/>	1	E	7	Mebran		74	?
<input type="checkbox"/>	2	E	74	Massiveline Panet Kapı Boyası			?
<input type="checkbox"/>	3	E	73	Massiveline Teak Yağı 2,5 Lt			?
<input type="checkbox"/>	4	E	72	Matrix Panel Kapı Boyası X1			?
<input type="checkbox"/>	5	E	75	Wood Wood Teak Yağı			?
<input type="checkbox"/>	6	E	71	Wood&Wood Ahşap Vernik			?
<input type="checkbox"/>	7	E	10	İzopan Radyatör Arkalığı		84	?
<input type="checkbox"/>	8	E	5	Shingle Yonca Çatı Örtüsü		83	?
<input type="checkbox"/>	9	E	9	Streç Film		235	?

Sil Güncelle

1.3.2. Sanal Pos Tanım-İzleme

SANAL POS TANIMI

Site içerisinde online ödeme işlemlerinde kullanılan sanal poslara ait tanımların yapıldığı sayfadır.

Sanal Pos Tanımları sayfası içerisinde **Yeni** butonuna tıklanır.

Açılan pencerede oluşturulmak istenilen sanal pos'a ait özellikler girildikten sonra **Kaydet** butonuna tıklanarak işlem tamamlanır.

Sanal Pos Tanımları

#	No	Pos Tanım Adı	Host	Yöntem	Kullanıcı Adı	Müşteri No	Term. No
Pos Tanım Adı	Garanti		Kullanıcı Adı	PROVAUT	Müşteri No	7102245	
Host	https://sanalposprov.garanti.com.tr/VPServlet		Şifre		Term. No	10006543	
Action URL			Güvenlik Anahtarı				
Dönüş URL			Yöntem				
Satış Format	nalposprov.garanti.com.tr/servlet/gt3dengine		Tahsilat Format	EYMENTAH			

Kaydet İptal et

Sanal Pos Tanımı eklemenin bir diğer yöntemi de N4/T4 programında **TANIMLAR>Netsim Nuke Tanımları>Sanal Pos Tanımları** işlem penceresinde tanımlanır.

Netsim Nuke Sanal Pos Tanımı

Sanal pos kodu: 0001 Sanal pos adı: Garanti Bankası

Genel Bilgiler BIN Nolar Serbest Alanlar Yardım

Yöntem: Garanti
Model:
API URL: https://sanalposprov.garanti.com.tr/.....
3D URL:
MPI URL:
Kullanıcı adı: provaut
Şifre:
Müşteri no: 1234567
Müşteri alt no:
Terminal no: 12345678
Terminal alt no:
Anahtar/XCIP:
Order ID Format (Satış):
Order ID Format (Tahsilat):

2 Onaylandı

SANAL POS İZLEME

Site içerisinde sanal poslar üzerinden yapılan işlemlere ait logların görüntülediği inceleme sayfasıdır. Üst tarafta yer alan filtreler belirlenip **Yenile** butonuna tıklanarak istenilen filtrelere göre logları inceleme sağlanmaktadır.

İlk Tarih	11/07/2015	Hesap/Yöntem		Kart No		Hepsi	
Son Tarih	11/08/2015	Kullanıcı/ İsim/Cari/IP		Tutar		Yenile	

Tarih	Cari Ünvanı	Kart No	Kart İsmi	Tutar	Dvz	İşlem	Suç
11/08/2015 11:10				3,900.00	TL	Auth	true
Onay No : TAH73549 Hata Kodu : 00 Kullanıcı : IP : 78.181.162.166 Hesap/Yöntem : Paraf / EST EPayment Ödeme : 9 Taksit Referans No : 522311000249 Referans Tarih : Açıklama :							
10/08/2015 15:41				2,913.88	TL	Auth	false
10/08/2015 09:35				2,800.00	TL	Auth	true
06/08/2015 21:27				1,500.00	TL	Auth	true
06/08/2015 21:26				2,000.00	TL	Auth	false
06/08/2015 21:26				2,300.00	TL	Auth	false
04/08/2015 17:56				6,670.00	TL	Auth	true
03/08/2015 16:52				118.00	TL	Auth	true

1.3.3. Listelenmeyen Stok İncele

Stok kartlarının web sitesi üzerinde görünmemesi durumunda sorunun tespiti için kullanılan sayfadır. Web sitesi üzerinde görünmeyen fakat N4/T4 programı içerisinde yer alan stok kartına ait stok numarası ilgili alana yazıldıktan sonra **İncele** butonuna tıklanır.

İlgili stok kartının web sitesi üzerinde görüntülenmesini sağlayacak seçenekler alt tarafta listelenir.

Doğru yapılan işlemler onay işareti ile yanlış yapılan işlemler de çarpı işareti ile görüntülenir.

Eksik yapılan işlemler düzeltilerek stok kartının web sitesinde görünmesi sağlanır.

Listelenmeyen Stok İncele

Stok No	3	İncele
Seçenek	Durum	
Sadece Aktif Stoklar	✓	
Sadece Stokta Bulunan	✓	
Sadece Fiyatlılar & Özel Fiyat	✓	
Sadece Fiyatlılar & Bayi Fiyatı	✓	
Sadece Fiyatlılar & Liste Fiyatı	✓	
İndirimli Ürün Listesi	✗	
Yeni Çıkan Ürün Listesi	✗	

1.3.4. Çok Satanlar Listesi Düzenle

Çok satılan ürünlerin gösterildiği liste oluşturma sayfasıdır.

Liste Oluştur sekmesi içerisinde filtreler belirlendikten sonra **Yenile** butonuna tıklanılarak ürünlerin listelenmesi sağlanır.

Uygula butonuna tıklanarak ilgili ürünlerin çok satanlar listesine eklenmeleri sağlanır.

Benzer işlem ürüne ait sayfa içerisinde yer alan butonlar yardımı ile de yapılmaktadır.

Mevcut listeyi sil seçeneği ile var olan liste silinerek yeni liste oluşturulmaktadır.

Çok Satanlar Listesi Düzenle

Geçerli Liste **Liste Oluştur**

Genel
 Stok Tip Adı
 Grup Adı

Stok Tipinden Bağımsız: İlk Tarih: 12.07.2014 Kayıt Sayısı: 5
Gruptan Bağımsız: Son Tarih: 11.08.2015

Stok No	Stok Adı	Miktar
46	Rebate	1177
7	Mebran	64
51	Seramik Kaşık	54
50	Seramik Tabak	36
52	Seramik Kutu	34

Mevcut Listeyi Sil